

Publicações Regais

leis@ilustrado.com.br

TRIBUNAL DE CONTAS DO ESTADO DO PARANÁ

PROCESSO Nº: 171108/15
 ASSUNTO: PRESTAÇÃO DE CONTAS DO PREFEITO MUNICIPAL
 ENTIDADE: MUNICÍPIO DE ALTO PARAÍSO
 INTERESSADO: MARIA APARECIDA ZANUTO FARIA
 ADVOGADO / PROCURADOR:
 RELATOR: CONSELHEIRO ARTAGÃO DE MATTOS LEÃO

ACÓRDÃO DE PARECER PRÉVIO Nº 134/16 - Primeira Câmara

EMENTA: Prestação de Contas do MUNICÍPIO DE ALTO PARAÍSO, exercício de 2014. Parecer Prévio pela REGULARIDADE das Contas.

PARECER PRÉVIO

As contas do MUNICÍPIO DE ALTO PARAÍSO, relativas ao exercício de 2014, foram encaminhadas pela Prefeita, Sra. Maria Aparecida Zanuto Faria, dando cumprimento às disposições e determinações legais.

Recebidas, foram submetidas à análise da Diretoria de Contas Municipais e do Ministério Público perante este Tribunal.

ANÁLISE CONCLUSIVA DA DIRETORIA DE CONTAS MUNICIPAIS

A Unidade Técnica, após análise dos documentos apresentados, emite a Instrução nº 556/16 (peça nº 28), concluindo pela REGULARIDADE das Contas do MUNICÍPIO DE ALTO PARAÍSO.

A Diretoria de Contas registrou, ainda, que tais conclusões não elidem responsabilidades por atos não alcançados pelo conteúdo da prestação de contas e por divergência nas informações de caráter declaratório, ressaldadas, ainda, as constatações de procedimentos fiscalizatórios diferenciados, tais como auditorias ou denúncias.

ANÁLISE DO MINISTÉRIO PÚBLICO

O Ministério Público junto a este Tribunal de Contas, Parecer nº 4042/16 (peça nº 33), da lavra da Procuradora Katia Regina Puchaski, após o exame relativo às disposições constitucionais e legais, opina pela emissão de PARECER PRÉVIO recomendando a REGULARIDADE das contas do MUNICÍPIO DE ALTO PARAÍSO, exercício de 2014, corroborando com a conclusão da Diretoria de Contas Municipais.

CONCLUSÃO

Por todo o exposto, acompanhando a Diretoria de Contas Municipais e o Dóulo Ministério Público junto ao Tribunal de Contas, e considerando tudo o que consta no processo, propomos, na forma do artigo 16, I, da Lei Complementar nº 113/2005:

1) que esta Corte emita o Parecer Prévio recomendando o julgamento pela REGULARIDADE das contas do MUNICÍPIO DE ALTO PARAÍSO, exercício de 2014, de responsabilidade da Prefeita, Sr. Maria Aparecida Zanuto Faria, CPF 571.048.409-15.

VISTOS, relatados e discutidos,

ACORDAM

Os membros da Primeira Câmara do TRIBUNAL DE CONTAS DO ESTADO DO PARANÁ, nos termos do voto do Relator, Conselheiro ARTAGÃO DE MATTOS LEÃO, por unanimidade, em:

Emir o Parecer Prévio recomendando o julgamento pela REGULARIDADE das contas do MUNICÍPIO DE ALTO PARAÍSO, exercício de 2014, de responsabilidade da Prefeita, Sra. Maria Aparecida Zanuto Faria, CPF 571.048.409-15.

Votaram, nos termos acima, os Conselheiros ARTAGÃO DE MATTOS LEÃO, JOSE DURVAL MATTOS DO AMARAL e IVENS ZSCHÖPPER LINHARES.
 Presente o Procurador do Ministério Público junto ao Tribunal de Contas ELIZEU DE MORAES CORREA.

Sala das Sessões, 7 de junho de 2016 – Sessão nº 21.

ARTAGÃO DE MATTOS LEÃO
 Conselheiro Relator

IVENS ZSCHÖPPER LINHARES
 Presidente

CÂMARA MUNICIPAL DE CAFEZAL DO SUL
 ESTADO DO PARANÁ
 CEP: 81.660-000
 CAFEZAL DO SUL - PR

Errata: onde Lê-se: Projeto de Lei 0041/2016
 Leia-se: Projeto de Lei 004/2016

EDITAL DE CONVOCAÇÃO

O REDATOR EVANDRO LIMA DE OLIVEIRA, Presidente da Câmara Municipal de Cafetal do Sul, Estado do Paraná, no uso de suas atribuições legais, conferidas pelo artigo 134, inciso III, do Regimento Interno da Câmara Municipal de Cafetal do Sul, convoca os senhores vereadores para dias sessões extraordinárias, a ser realizadas nos dias 30 e 31 de agosto de 2016, sendo dia 30 as 14horas e dia 31 as 08h no recinto da Câmara Municipal de Cafetal do Sul, para deliberarem em regime de urgência, sobre a Pauta da Ordem do dia, constante da seguinte matéria:

1 - Projeto de Lei 003/2016

SIMPLIFICAÇÃO DOS SUBSÍDIOS DO PREFEITO MUNICIPAL, VICE-PREFEITO E DOS SECRETÁRIOS MUNICIPAIS PARA O PERÍODO DA LEGISLATURA DE 2017 A 2020 E DA OUTRAS PROVIDÊNCIAS.

Incisiva: A Mesa da Câmara Municipal
 Para receber primeira discussão e votação artigo por artigo.
 Para receber segunda discussão - votação e Redação Final

2 - Projeto de Lei 004/2016
 SIMPLIFICAÇÃO DOS SUBSÍDIOS DOS VEREADORES DA CÂMARA MUNICIPAL DE CAFEZAL DO SUL, PARA A LEGISLATURA 2017 A 2020.

Incisiva: A Mesa da Câmara Municipal
 Para receber primeira discussão e votação artigo por artigo.
 Para receber segunda discussão - votação e Redação Final

Sala das Sessões, 26 de agosto de 2016.

Evandro Lima de Oliveira
 Presidente da Câmara

CÂMARA MUNICIPAL DE IVATE

ESTADO DO PARANÁ Nº 012016
 Extrato de Contrato: CÂMARA MUNICIPAL DE IVATE
 CONTRATADA: PHFG EXCELÊNCIA EM MANUTENÇÃO DE SOFTWARE E SERVIÇOS EM GERAL PARA ADMINISTRAÇÃO PÚBLICA-ME
 TERMO ADITIVO Nº01/2016 AO CONTRATO DE FORNECIMENTO DE SOFTWARE E PRESTAÇÃO DE SERVIÇOS DE MANUTENÇÃO DE SOFTWARE EM GERAL PARA ADMINISTRAÇÃO PÚBLICA-ME
 OBJETO: AQUISIÇÃO DE EQUIPAMENTOS DE SOFTWARE E COMO CONTRATADA A EMPRESA PHFG EXCELÊNCIA EM MANUTENÇÃO DE SOFTWARE E SERVIÇOS EM GERAL PARA ADMINISTRAÇÃO PÚBLICA-ME
 Valor global: R\$-28.586,28 (vinte e oito mil, quinhentos e oitenta e seis reais e vinte e oito centavos)
 Vigência: 12 meses (08/09/2016 a 08/09/2017)
 Data: 30/08/2016
 MISAEL ALVES DA SILVA
 Presidente

PREFEITURA MUNICIPAL DE MARIA HELENA

ESTADO DO PARANÁ
 EXTRATO DE TERMO ADITIVO Nº 01
 Ao Contrato de Fomento nº: 11/2015, firmado em 13 de julho de 2015, Pregão Presencial nº 044/2015.
 CONTRATANTE: MUNICÍPIO DE MARIA HELENA.
 CONTRATADA: J R DA CUNHA-AUTO PEÇAS EPP, com base no art. 65 inciso II, da Lei federal nº 8.666, de 21 de junho de 1993, firmam o presente TERMO ADITIVO, mediante as cláusulas e condições seguintes:
 CLÁUSULA PRIMEIRA - DO OBJETO - Tendo em vista saldo remanescente do objeto contratado e a necessidade de aquisição dos itens licitados integrantes da contratação, fica prorrogado até 31 de dezembro de 2016 o prazo de vigência estabelecido na Cláusula Terceira do Contrato de Fomento nº: 11/2015, firmado em 13 de julho de 2015.
 CLÁUSULA SEGUNDA - DA DOTAÇÃO ORÇAMENTÁRIA: Fica acrescentado ao Contrato ora aditado às dotações do orçamento do exercício de 2016.
 CLÁUSULA TERCEIRA - DA RATIFICAÇÃO: Permanecem inalteradas, ratificadas e em pleno vigor todas as demais Cláusulas e condições do contrato original, não alterada pelo presente instrumento.
 E por estarem certos e ajustados, firmam o presente Termo em 2 (duas) vias de igual teor e forma, juntamente com as testemunhas que também o assinam.
 MARIA HELENA - PR, 12 de julho de 2016.
 ELIAS BEZERRA DE ARAUJO
 Prefeito Municipal
 JOSÉ RODRIGUES DA CUNHA
 Sócio Administrador

EXTRATO DE TERMO ADITIVO Nº 01

Ao Contrato de Fomento nº: 11/2015, firmado em 13 de julho de 2015, Pregão Presencial nº 044/2015.
 CONTRATANTE: MUNICÍPIO DE MARIA HELENA.
 CONTRATADA: DIM SERVIÇOS LTDA EPP, com base no art. 65 inciso II, da Lei federal nº 8.666, de 21 de junho de 1993, firmam o presente TERMO ADITIVO, mediante as cláusulas e condições seguintes:
 CLÁUSULA PRIMEIRA - DO OBJETO - Tendo em vista saldo remanescente do objeto contratado e a necessidade de aquisição dos itens licitados integrantes da contratação, fica prorrogado até 31 de dezembro de 2016 o prazo de vigência estabelecido na Cláusula Terceira do Contrato de Fomento nº: 11/2015, firmado em 13 de julho de 2015.
 CLÁUSULA SEGUNDA - DA DOTAÇÃO ORÇAMENTÁRIA: Fica acrescentado ao Contrato ora aditado às dotações do orçamento do exercício de 2016.
 CLÁUSULA TERCEIRA - DA RATIFICAÇÃO: Permanecem inalteradas, ratificadas e em pleno vigor todas as demais Cláusulas e condições do contrato original, não alterada pelo presente instrumento.
 E por estarem certos e ajustados, firmam o presente Termo em 2 (duas) vias de igual teor e forma, juntamente com as testemunhas que também o assinam.
 MARIA HELENA - PR, 12 de julho de 2016.
 ELIAS BEZERRA DE ARAUJO
 Prefeito Municipal
 JOSÉ RODRIGUES DA CUNHA
 Sócio Administrador

Camara Municipal Esperanca Nova - PR
 Cronograma de Execução Mensal de Desembolso
 Artigo 8º da LC nº 101/2000 (RF)
 Janeiro a Julho/2016

UNIDADE GESTORA : Camara Municipal	Cronograma de Execução Mensal de Desembolso - Fixação Atualizada						Total Cronograma Desembolso	Fixação Atualizada
	Jan/16	Fev/16	Março	Abril	Mai	Junho		
Despesas Correntes							-	733.000,00
PESSOAL E ENCARGOS SOCIAIS	50.889,60	50.646,40	50.646,40	50.646,40	50.646,40	50.646,40	608.000,00	608.000,00
OUTRAS DESPESAS CORRENTES	11.048,40	10.995,60	10.995,60	10.995,60	10.995,60	10.995,60	125.000,00	125.000,00
Despesas de Capital								17.000,00
INVESTIMENTOS	837,00	833,00	833,00	833,00	833,00	833,00	17.000,00	17.000,00
TOTAL GERAL	62.725,00	62.475,00	62.475,00	62.475,00	62.475,00	62.475,00	750.000,00	750.000,00

MUNICÍPIO DE GUIAÍRA

ESTADO DO PARANÁ
 EXTRATO DO CONTRATO DE COMPRA E VENDA Nº 133/2016
 DA INEXIGIBILIDADE DE LICITAÇÃO Nº 044/2016
 Contratante: MUNICÍPIO DE GUIAÍRA
 Contratada: PIONEIRA INDUSTRIA DE EQUIPAMENTOS DE LIMPEZA LTDA.
 Objeto do Contrato: Contratação da empresa PIONEIRA INDUSTRIA DE EQUIPAMENTOS DE LIMPEZA LTDA, que será responsável pelo fornecimento de peças, as quais serão utilizadas na manutenção da capineira mecânica, patrimônio 19896, veículo 232, placa ASS-1169, deste município de Guaiara, Paraná.
 Valor Total: R\$ 4.554,00 (quatro mil, quinhentos e cinquenta e quatro reais).
 Prazo de Vigência: início em 26 de agosto de 2016 e término em 25 de fevereiro de 2017.
 Data de Assinatura: 26 de agosto de 2016.
 Foro: Guaiara - Paraná
 Guaiara, 26 de agosto de 2016.

PORTARIA Nº 281/2016
 Ementa: Homologação julgamento proferido por Pregoeiro sobre proposta apresentada ao Edital de Pregão Presencial nº 132/2016 - MUNICÍPIO DE GUIAÍRA / PR. O PREFEITO MUNICIPAL DE GUIAÍRA, ESTADO DO PARANÁ, no uso de suas atribuições legais.
 R E S O L V E:
 Art. 1º - Homologar o julgamento proferido por Pregoeiro sobre propostas apresentadas ao Edital de Pregão Presencial nº 132/2016, que tem como objeto o registro de preços para a contratação de empresa para prestação de serviços especializados em Segurança e Medicina do Trabalho, com vistas à elaboração, implementação, acompanhamento e coordenação do Programa de Controle Médico de Saúde Ocupacional (PCMSO), do Programa de Prevenção de Riscos Ambientais (PPRA) e do Laudo Técnico das Condições Ambientais no Trabalho (LTCAT), no município de Guaiara, Paraná. A empresa MARCELO AQUINO, inscrita no CNPJ nº 13.810.006/0001-76, vencedora global da licitação, com valor total máximo de R\$ 6.555,00 (seis mil, quinhentos e cinquenta e cinco reais).
 Art. 2º - Esta portaria entra em vigor na data de sua publicação, com efeito retroativo a 12 de agosto de 2016.
 Guaiara (PR), 08 de agosto de 2016.

PORTARIA Nº 282/2016
 Ementa: Homologação julgamento proferido por Pregoeiro sobre proposta apresentada ao Edital de Pregão Presencial nº 132/2016 - MUNICÍPIO DE GUIAÍRA / PR. O PREFEITO MUNICIPAL DE GUIAÍRA, ESTADO DO PARANÁ, no uso de suas atribuições legais.
 R E S O L V E:
 Art. 1º - Homologar o julgamento proferido por Pregoeiro sobre propostas apresentadas ao Edital de Pregão Presencial nº 132/2016, que tem como objeto o registro de preços para a contratação de empresa do ramo para o fornecimento de Óxigênio Medicinal, Cíndios e outros materiais necessários da Secretaria de Saúde, deste Município. A empresa WHITE MARTINS GASES INDUSTRIAIS LTDA, inscrita no CNPJ nº 35.820.448/0164-82, vencedora global da licitação, com valor total máximo de R\$ 90.153,80 (noventa mil, cento e cinquenta e três reais e oitenta centavos).
 Art. 2º - Esta portaria entra em vigor na data de sua publicação, com efeito retroativo a 12 de agosto de 2016.
 Guaiara (PR), 12 de agosto de 2016.

PORTARIA Nº 289/2016
 Ementa: Homologação julgamento proferido por Pregoeiro sobre proposta apresentada ao Edital de Pregão Presencial nº 137/2016 - MUNICÍPIO DE GUIAÍRA / PR. O PREFEITO MUNICIPAL DE GUIAÍRA, ESTADO DO PARANÁ, no uso de suas atribuições legais.
 R E S O L V E:
 Art. 1º - Homologar o julgamento proferido por Pregoeiro sobre propostas apresentadas ao Edital de Pregão Presencial nº 137/2016, que tem como objeto o registro de preços para a contratação de empresa especializada para prestar serviços de exames com laudos de eletrocardiogramas necessários a Secretaria Municipal de Saúde/SMS CEM - Centro de Especialidades Médicas deste Município. A empresa CLINICAS CARDIOVASCULARES LTDA EPP, inscrita no CNPJ nº 02.698.518/0001-76, vencedora global da licitação, com valor total máximo de R\$ 17.523,00 (dezesete mil, quinhentos e vinte e três reais).
 Art. 2º - Esta portaria entra em vigor na data de sua publicação, com efeito retroativo a 16 de agosto de 2016.
 Guaiara (PR), 16 de agosto de 2016.
 FABIAN PERSI VENDRUSCOLO / PREFEITO

PORTARIA Nº 291/2016
 Ementa: Homologação julgamento proferido por Pregoeiro sobre proposta apresentada ao Edital de Pregão Presencial nº 138/2016 - MUNICÍPIO DE GUIAÍRA / PR. O PREFEITO MUNICIPAL DE GUIAÍRA, ESTADO DO PARANÁ, no uso de suas atribuições legais.
 R E S O L V E:
 Art. 1º - Homologar o julgamento proferido por Pregoeiro sobre propostas apresentadas ao Edital de Pregão Presencial nº 138/2016, que tem como objeto o registro de preços para a contratação de empresa especializada no ramo de prestação de serviços de ornamentação com locação de itens (tecido, plantas, vasos e demais) a serem utilizados na estrutura física do palco utilizado no desfile de Sete de Setembro no Município de Guaiara - PR. A empresa MARCELO AQUINO, inscrita no CNPJ nº 11.820.036/0001-38, vencedora global da licitação, com valor total máximo de R\$ 3.276,00 (três mil, duzentos e setenta e seis reais).
 Art. 2º - Esta portaria entra em vigor na data de sua publicação, com efeito retroativo a 16 de agosto de 2016.
 Guaiara (PR), 16 de agosto de 2016.
 FABIAN PERSI VENDRUSCOLO / PREFEITO

Prefeitura Municipal de Alto Paraíso-PR
 CNPJ nº 05.640.738/0001-30 CEP 82628-000
 Av. Pedro Amaro dos Santos, 900 - Fone/Fax (0xx) 44 3664 1320
 e-mail - altoparaiso@pr.gov.br
 www.altoparaiso.pr.gov.br

NOTIFICAÇÃO

Dando cumprimento ao contido no Art. 2º da Lei nº 9.452/97, NOTIFICAMOS os Partidos Políticos, os Sindicatos de Trabalhadores e Entidades Empresariais do Município, quanto ao recebimento dos seguintes recursos financeiros:

UNÃO - Cota Parte do Fundo de Participação dos Municípios	DATA	VALORES
UNÃO - Cota Parte do Fundo de Participação dos Municípios	30/08/16	188.613,87
TOTAL REPASSA		188.613,87

UNÃO - Cota Parte do Imposto Sobre Propriedade Terrestrial Rural	DATA	VALORES
UNÃO - Cota Parte do Imposto Sobre Propriedade Terrestrial Rural	30/08/16	120,19
TOTAL REPASSA		120,19

Alto Paraíso, 30 de agosto de 2016.

MARIA APARECIDA ZANUTO FARIA

Prefeita Municipal

PREFEITURA MUNICIPAL DE IVATE

ESTADO DO PARANÁ
 ADITIVO Nº 01/2016 - CONTRATO Nº 791/2015-PMI
 Contratante: Prefeitura Municipal de Ivaté
 Contratado: Eletromat Materiais Elétricos Ltda.
 Objeto: prorroga prazo: 05/02/2017
 Data: 02 de agosto de 2016

ADITIVO Nº 01/2016 - CONTRATO Nº 790/2015-PMI
 Contratante: Prefeitura Municipal de Ivaté
 Contratado: Roeng Comercio de Materiais Elétricos EIRELI
 Objeto: prorroga prazo: 05/02/2017
 Data: 02 de agosto de 2016

ADITIVO Nº 01/2016 - CONTRATO Nº 789/2015-PMI
 Contratante: Prefeitura Municipal de Ivaté
 Contratado: E G Garcia Materiais Elétricos Ltda.
 Objeto: prorroga prazo: 05/02/2017 e aumenta quantitativo
 Data: 02 de agosto de 2016

ADITIVO Nº 01/2016 - CONTRATO Nº 869/2016-PMI
 Contratante: Prefeitura Municipal de Ivaté
 Contratado: Conceição Aparecida da Silva Lopes
 Objeto: realinha preço do kg da banana para R\$ 2,70
 Data: 26 de agosto de 2016

ADITIVO Nº 02/2016 - CONTRATO Nº 823/2015-FMS
 Contratante: Prefeitura Municipal de Ivaté
 Contratado: Promisse Comercio de Materiais Medico Hospitalares Ltda.
 Objeto: aumento quantitativo dos itens 4, 11 e 12
 Data: 26 de agosto de 2016

ADITIVO Nº 04/2016 - CONTRATO Nº 484/2012-PMI
 Contratante: Prefeitura Municipal de Ivaté
 Contratado: Claudino Tenon
 Objeto: Prorroga prazo (28/08/2017) e acresce valor (R\$ 6.648,00)
 Data: 26 de agosto de 2016

ESTADO DO PARANÁ
 ADITIVO Nº 01/2016 - CONTRATO Nº 791/2015-PMI
 Contratante: Prefeitura Municipal de Ivaté
 Contratado: Eletromat Materiais Elétricos Ltda.
 Objeto: prorroga prazo: 05/02/2017
 Data: 02 de agosto de 2016

ADITIVO Nº 01/2016 - CONTRATO Nº 790/2015-PMI
 Contratante: Prefeitura Municipal de Ivaté
 Contratado: Roeng Comercio de Materiais Elétricos EIRELI
 Objeto: prorroga prazo: 05/02/2017
 Data: 02 de agosto de 2016

ADITIVO Nº 01/2016 - CONTRATO Nº 789/2015-PMI
 Contratante: Prefeitura Municipal de Ivaté
 Contratado: E G Garcia Materiais Elétricos Ltda.
 Objeto: prorroga prazo: 05/02/2017 e aumenta quantitativo
 Data: 02 de agosto de 2016

ADITIVO Nº 01/2016 - CONTRATO Nº 869/2016-PMI
 Contratante: Prefeitura Municipal de Ivaté
 Contratado: Conceição Aparecida da Silva Lopes
 Objeto: realinha preço do kg da banana para R\$ 2,70
 Data: 26 de agosto de 2016

ADITIVO Nº 02/2016 - CONTRATO Nº 823/2015-FMS
 Contratante: Prefeitura Municipal de Ivaté
 Contratado: Promisse Comercio de Materiais Medico Hospitalares Ltda.
 Objeto: aumento quantitativo dos itens 4, 11 e 12
 Data: 26 de agosto de 2016

ADITIVO Nº 04/2016 - CONTRATO Nº 484/2012-PMI
 Contratante: Prefeitura Municipal de Ivaté
 Contratado: Claudino Tenon
 Objeto: Prorroga prazo (28/08/2017) e acresce valor (R\$ 6.648,00)
 Data: 26 de agosto de 2016

Estado do Paraná
 ATA DE REGISTRO DE PREÇOS
 PREGÃO PRESENCIAL - REGISTRO DE PREÇOS Nº 046/2016
 OBJETO: Registro de Preços visando futura e eventual contratação de empresa para aquisições de cartuchos e toners remanufaturados e fitas para impressora matricial, para atendimento de todas as secretarias do município, conforme detalhamento e condições estabelecidas no Edital.

ITEM	ESPECIFICAÇÃO	UNID	QUANT	VALOR PROPOSTA	VALOR TOTAL	MARCA	VALIDADE DO REGISTRO	Nº PREGÃO	EMPRESA
1	Cartucho de tinta colorido nº 60 c/ 15 ml	und	10	R\$ 27,91	R\$ 279,10	MILLENIUM	12 MESES	046/2016	MILLENIUM CARTRIDGE IMPORTS LTDA - ME
2	Cartucho de tinta colorido nº 90 c/ 15 ml	und	10	R\$ 27,90	R\$ 279,00	MILLENIUM	12 MESES	046/2016	MILLENIUM CARTRIDGE IMPORTS LTDA - ME
3	Cartucho de tinta preto nº 22 c/ 25 ml	und	10	R\$ 27,90	R\$ 279,00	MILLENIUM	12 MESES	046/2016	MILLENIUM CARTRIDGE IMPORTS LTDA - ME
4	Cartucho de tinta preto nº 21 c/ 25 ml	und	10	R\$ 27,91	R\$ 279,10	MILLENIUM	12 MESES	046/2016	MILLENIUM CARTRIDGE IMPORTS LTDA - ME
5	Cartucho de tinta preto nº 60 c/ 20 ml	und	30	R\$ 27,91	R\$ 837,30	MILLENIUM	12 MESES	046/2016	MILLENIUM CARTRIDGE IMPORTS LTDA - ME
6	Cartucho de tinta preto nº 01 c/ 9 ml	und	12	R\$ 27,91	R\$ 334,92	MILLENIUM	12 MESES	046/2016	MILLENIUM CARTRIDGE IMPORTS LTDA - ME
7	Cartucho de tinta preto HP-662	und	21	R\$ 24,91	R\$ 523,11	MILLENIUM	12 MESES	046/2016	MILLENIUM CARTRIDGE IMPORTS LTDA - ME
8	Fita p/ impressora matricial 132 colunas Preto/13mm X12m	und	5	R\$ 15,95	R\$ 79,75	MILLENIUM	12 MESES	046/2016	MILLENIUM CARTRIDGE IMPORTS LTDA - ME
9	Fita p/ impressora matricial 132 colunas Preto/13mm X15m 17M	und	5	R\$ 15,95	R\$ 79,75	MILLENIUM	12 MESES	046/2016	MILLENIUM CARTRIDGE IMPORTS LTDA - ME
10	Fita p/ impressora matricial MM80 colunas Preto/13mm X15m	und	3	R\$ 15,95	R\$ 47,85	MILLENIUM	12 MESES	046/2016	MILLENIUM CARTRIDGE IMPORTS LTDA - ME
11	Toner 5530 p/ Samsung SCX-5530FN - c/ 450g	und	5	R\$ 103,67	R\$ 518,35	MILLENIUM	12 MESES	046/2016	MILLENIUM CARTRIDGE IMPORTS LTDA - ME
12	Toner p/ impr. Laser nº 12A - c/ 80g	und	2	R\$ 71,77	R\$ 143,54	MILLENIUM	12 MESES	046/2016	MILLENIUM CARTRIDGE IMPORTS LTDA - ME
13	Toner p/ impr. Laser nº 36A - c/ 110g	und	5	R\$ 65,78	R\$ 328,90	MILLENIUM	12 MESES	046/2016	MILLENIUM CARTRIDGE IMPORTS LTDA - ME
14	Toner p/ impr. Laser modelo CE278A - c/ 110g	und	50	R\$ 65,78	R\$ 3289,00	MILLENIUM	12 MESES	046/2016	MILLENIUM CARTRIDGE IMPORTS LTDA - ME
15	Toner p/ impr. Laser nº CE285A - c/ 110g	und	50	R\$ 65,79	R\$ 3289,50	MILLENIUM	12 MESES	046/2016	MILLENIUM CARTRIDGE IMPORTS LTDA - ME
16	Toner p/ impr. Laser modelo nº 83A - c/110g	und	30	R\$ 69,77	R\$ 2093,10	MILLENIUM	12 MESES	046/2016	MILLENIUM CARTRIDGE IMPORTS LTDA - ME
17	Toner p/ impr. Laser nº 83A - c/110g	und	30	R\$ 71,77	R\$ 2153,10	MILLENIUM	12 MESES	046/2016	MILLENIUM CARTRIDGE IMPORTS LTDA - ME
18	Toner p/ impr. Laser nº CE285A - c/ 110g	und	60	R\$ 279,08	R\$ 16744,80	MILLENIUM	12 MESES	046/2016	MILLENIUM CARTRIDGE IMPORTS LTDA - ME
19	Toner CF 226-A / 26-A - HP-Pro M 402	und	40	R\$ 69,77	R\$ 2790,80	MILLENIUM	12 MESES	046/2016	MILLENIUM CARTRIDGE IMPORTS LTDA - ME
20	Toner CF 280 / CE 505-A - HP-Pro 400	und	40	R\$ 139,52	R\$ 5580,80	MILLENIUM	12 MESES	046/2016	MILLENIUM CARTRIDGE IMPORTS LTDA - ME
21	Toner OKI - C 520 DN - mod. 3430A - colorido	und	12	R\$ 12,82	R\$ 153,84	MILLENIUM	12 MESES	046/2	

Publicações Legais

leis@ilustrado.com.br

PREFEITURA MUNICIPAL DE DOURADINA

ESTADO DO PARANÁ
DECRETO Nº 1.681
De 30 de Agosto de 2016.
Abre "Crédito Adicional Especial" e dá outras providências.
O PREFEITO MUNICIPAL DE DOURADINA, ESTADO DO PARANÁ, no uso de suas atribuições Legais e com base na Lei Municipal nº. 1.852, de 30 de Agosto de 2016.
DECRETA:
Art. 1º Fica aberto no corrente exercício financeiro, um Crédito Adicional Especial no Orçamento do Município no valor de R\$- 165.000,00 (cento e sessenta e cinco mil reais), de acordo com a seguinte classificação orçamentária:
07.004 - ILUMINAÇÃO PÚBLICA
25.782.0010.2047 - Serviços de Iluminação Pública F- 31507 - COSIP - Contribuição de Iluminação Pública - Exercício Anterior 3.3.90.39.00.00 - Material de Consumo 65.000,00 3.3.90.39.00.00 - Outros Serviços de Terceiros - Pessoa Jurídica 100.000,00 T O T A L 165.000,00
Art. 2º Para cobertura do crédito aberto no artigo anterior, será utilizado o seguinte recurso:
I - SUPERÁVIT FINANCEIRO (disponível + realizável - passivo financeiro) do exercício de 2015, na seguinte fonte: F-1000 - Recursos Livres 165.000,00 T O T A L 165.000,00
Art. 3º Este Decreto entrará em vigor na data de sua publicação.
Paço Municipal Francisco Gil Vera, aos trinta dias do mês de Agosto do ano de dois mil e dezesseis (30/08/2016).
FRANCISCO APº DE ALMEIDA
PREFEITO MUNICIPAL

PREFEITURA MUNICIPAL DE DOURADINA

ESTADO DO PARANÁ
DECRETO Nº 1.680
De 30 de Agosto de 2016.
Abre "Crédito Adicional Especial" e dá outras providências.
O PREFEITO MUNICIPAL DE DOURADINA, ESTADO DO PARANÁ, no uso de suas atribuições Legais e com base na Lei Municipal nº. 1.854, de 30 de Agosto de 2016.
DECRETA:
Art. 1º Fica aberto no corrente exercício financeiro, um Crédito Adicional Especial no valor de até R\$- 10.000,00 (dez mil reais), de acordo com as seguintes classificações orçamentárias:
06 - SECRETARIA DO TRABALHO, EMPREGO E PROMOÇÃO SOCIAL
06.002 - FUNDO MUNICIPAL DE ASSISTENCIA SOCIAL
06.002.08.244.0007.2.165 - Manutenção do Programa Gestão Bolsa Família - GBF F- 31940 - Bloco de Financiamento da Gestão do Programa Bolsa Família 3.3.90.39.00.00 - Material de Consumo 5.000,00 3.3.90.39.00.00 - Outros Serviços de Terceiros - Pessoa Jurídica 5.000,00 T O T A L 10.000,00
Art. 2º Para cobertura do crédito aberto no artigo anterior, decorrerá da anulação parcial das seguintes dotações orçamentárias vigentes:
06 - SECRETARIA DO TRABALHO, EMPREGO E PROMOÇÃO SOCIAL
06.002 - FUNDO MUNICIPAL DE ASSISTENCIA SOCIAL
06.002.08.244.0007.2.165 - Manutenção do Programa Gestão Bolsa Família - GBF F- 31940 - Bloco de Financiamento da Gestão do Programa Bolsa Família 3.3.90.39.00.00 - Outros Serviços de Terceiros - Pessoa Física 2.000,00 4.4.90.52.00.00 - Equipamentos e Material Permanente 8.000,00 T O T A L 10.000,00
Art. 3º Este Decreto entrará em vigor na data de sua publicação.
Paço Municipal Francisco Gil Vera, aos trinta dias do mês de Agosto do ano de dois mil e dezesseis (30/08/2016).
FRANCISCO APº DE ALMEIDA
PREFEITO MUNICIPAL

PREFEITURA MUNICIPAL DE DOURADINA

ESTADO DO PARANÁ
DECRETO Nº 1.681
De 30 de Agosto de 2016.
Abre "Crédito Adicional Especial" e dá outras providências.
O PREFEITO MUNICIPAL DE DOURADINA, ESTADO DO PARANÁ, no uso de suas atribuições Legais e com base na Lei Municipal nº. 1.852, de 30 de Agosto de 2016.
DECRETA:
Art. 1º Fica aberto no corrente exercício financeiro, um Crédito Adicional Especial no valor de até R\$- 9.000,00 (nove mil reais), de acordo com as seguintes classificações orçamentárias:
06 - SECRETARIA DO TRABALHO, EMPREGO E PROMOÇÃO SOCIAL
06.002 - FUNDO MUNICIPAL DE ASSISTENCIA SOCIAL
06.002.08.244.0007.2.165 - Manutenção do Programa Gestão do Suas - GSUAS/FNAS F- 31936 - Componente para Qualificação da Gestão (SUAS) 3.3.90.39.00.00 - Outros Serviços de Terceiros - Pessoa Jurídica 9.000,00 T O T A L 9.000,00
Art. 2º Para cobertura do crédito aberto no artigo anterior, decorrerá da anulação parcial das seguintes dotações orçamentárias vigentes:
06 - SECRETARIA DO TRABALHO, EMPREGO E PROMOÇÃO SOCIAL
06.002 - FUNDO MUNICIPAL DE ASSISTENCIA SOCIAL
06.002.08.244.0007.2.165 - Manutenção do Programa Gestão do Suas - GSUAS/FNAS F- 31936 - Componente para Qualificação da Gestão (SUAS) 3.3.90.39.00.00 - Outros Serviços de Terceiros - Pessoa Física 1.000,00 4.4.90.52.00.00 - Equipamentos e Material Permanente 8.000,00 T O T A L 9.000,00
Art. 3º Este Decreto entrará em vigor na data de sua publicação.
Paço Municipal Francisco Gil Vera, aos trinta dias do mês de Agosto do ano de dois mil e dezesseis (30/08/2016).
FRANCISCO APº DE ALMEIDA
PREFEITO MUNICIPAL

PREFEITURA MUNICIPAL DE DOURADINA

ESTADO DO PARANÁ
DECRETO Nº 1.682
De 30 de Agosto de 2016.
Abre "Crédito Adicional Especial" e dá outras providências.
O PREFEITO MUNICIPAL DE DOURADINA, ESTADO DO PARANÁ, no uso de suas atribuições Legais e com base na Lei Municipal nº. 1.860, de 30 de Agosto de 2016.
DECRETA:
Art. 1º Fica aberto no corrente exercício financeiro, um Crédito Adicional Especial no valor de até R\$- 120.000,00 (cento e vinte mil reais), de acordo com as seguintes classificações orçamentárias:
06 - SECRETARIA DO TRABALHO, EMPREGO E PROMOÇÃO SOCIAL
06.002 - FUNDO MUNICIPAL DE ASSISTENCIA SOCIAL
06.002.08.241.0007.2.166 - Manutenção do PSB - Idoso/Federal F- 31934 - Bloco de Financiamento da Proteção Social Básica (suas) 3.3.90.39.00.00 - Material de Consumo 20.000,00 3.3.90.39.00.00 - Outros Serviços de Terceiros - Pessoa Jurídica 20.000,00 T O T A L 40.000,00
06 - SECRETARIA DO TRABALHO, EMPREGO E PROMOÇÃO SOCIAL
06.002 - FUNDO MUNICIPAL DE ASSISTENCIA SOCIAL
06.002.08.244.0007.2.165 - Manutenção do PSB - Crás F- 31934 - Bloco de Financiamento da Proteção Social Básica (suas) 3.3.90.39.00.00 - Material de Consumo 20.000,00 3.3.90.39.00.00 - Outros Serviços de Terceiros - Pessoa Jurídica 20.000,00 T O T A L 40.000,00
06 - SECRETARIA DO TRABALHO, EMPREGO E PROMOÇÃO SOCIAL
06.002.08.243.0008.6.142 - Manutenção do Programa PSB CRIANÇA/FEDERAL F- 31934 - Bloco de Financiamento da Proteção Social Básica (suas) 3.3.90.39.00.00 - Material de Consumo 20.000,00 3.3.90.39.00.00 - Outros Serviços de Terceiros - Pessoa Jurídica 20.000,00 T O T A L 40.000,00
Art. 2º Para cobertura do crédito aberto na Atividade acima será utilizada, nos termos do art. 43, § 1º, inciso II da Lei Federal 4.320/64 o recurso proveniente de excesso de arrecadação no exercício de 2016.
1.7.0.00.00.00.00 Transferências Correntes 120.000,00 1.7.2.1.00.00.00.00 Transferências da União 40.000,00 1.7.2.1.34.00.00.00 Transferências de Rec. do Fundo Nacional de Assistência Social - FNAS 1.7.2.1.34.10.00.00 Bloco de Financiamento da Proteção Social Básica (suas) 1.7.2.1.34.10.10.00 Piso Básica Fixo (suas) 120.000,00 T O T A L 120.000,00
Art. 3º Este Decreto entrará em vigor na data de sua publicação.
Paço Municipal Francisco Gil Vera, aos trinta dias do mês de Agosto do ano de dois mil e dezesseis (30/08/2016).
FRANCISCO APº DE ALMEIDA
PREFEITO MUNICIPAL

PREFEITURA MUNICIPAL DE DOURADINA

ESTADO DO PARANÁ
DECRETO Nº 1.683
De 30 de Agosto de 2016.
Abre "Crédito Adicional Especial" e dá outras providências.
O PREFEITO MUNICIPAL DE DOURADINA, ESTADO DO PARANÁ, no uso de suas atribuições Legais e com base na Lei Municipal nº. 1.862, de 30 de Agosto de 2016.
DECRETA:
Art. 1º Fica aberto no corrente exercício financeiro, um Crédito Adicional Especial no valor de até R\$- 18.000,00 (dezoito mil reais), de acordo com as seguintes classificações orçamentárias:
06 - SECRETARIA DO TRABALHO, EMPREGO E PROMOÇÃO SOCIAL
06.002 - FUNDO MUNICIPAL DE ASSISTENCIA SOCIAL
06.002.08.241.0007.2.166 - PAIF - Programa de Atenção Integral à Família F- 31933 - PAIF - Programa de Atenção Integral à Família 3.3.90.39.00.00 - Material de Consumo 9.000,00 4.4.90.52.00.00 - Equipamento e Material Permanente 9.000,00 T O T A L 18.000,00
Art. 2º Para cobertura do crédito aberto na Atividade acima será utilizada, nos termos do art. 43, § 1º, inciso II da Lei Federal 4.320/64 o recurso proveniente de excesso de arrecadação no exercício de 2016.
1.7.0.00.00.00.00 Transferências Correntes 18.000,00 T O T A L 18.000,00
Art. 3º Este Decreto entrará em vigor na data de sua publicação.
Paço Municipal Francisco Gil Vera, aos trinta dias do mês de Agosto do ano de dois mil e dezesseis (30/08/2016).
FRANCISCO APº DE ALMEIDA
PREFEITO MUNICIPAL

PREFEITURA MUNICIPAL DE DOURADINA

ESTADO DO PARANÁ
DECRETO Nº 1.684
De 30 de Agosto de 2016.
Abre "Crédito Adicional Especial" e dá outras providências.
O PREFEITO MUNICIPAL DE DOURADINA, ESTADO DO PARANÁ, no uso de suas atribuições Legais e com base na Lei Municipal nº. 1.864, de 30 de Agosto de 2016.
DECRETA:
Art. 1º Fica aberto no corrente exercício financeiro, um Crédito Adicional Especial no Orçamento do Município no valor de R\$- 25.000,00 (vinte e cinco mil reais), de acordo com a seguinte classificação orçamentária:
06 - SECRETARIA DO TRABALHO, EMPREGO E PROMOÇÃO SOCIAL
06.003 - FUNDO MUNIC. DO DIREITO DA CRIANÇA E ADOLESCENTE
06.003.08.243.0008.6.037 - Manutenção do Projeto Acolher F- 1000 - Recursos Livres 25.000,00 3.3.90.39.00.00 - Outros Serviços de Terceiros - Pessoa Jurídica 25.000,00 T O T A L 25.000,00
Art. 2º Para cobertura do crédito aberto no artigo anterior, será utilizado o seguinte recurso:
I - SUPERÁVIT FINANCEIRO (disponível + realizável - passivo financeiro) do exercício de 2015, na seguinte fonte: F-1000 - Recursos Livres 25.000,00 T O T A L 25.000,00
Art. 3º Este Decreto entrará em vigor na data de sua publicação.
Paço Municipal Francisco Gil Vera, aos trinta dias do mês de Agosto do ano de dois mil e dezesseis (30/08/2016).
FRANCISCO APº DE ALMEIDA
PREFEITO MUNICIPAL

PREFEITURA MUNICIPAL DE DOURADINA

ESTADO DO PARANÁ
DECRETO Nº 1.685
De 30 de Agosto de 2016.
Abre "Crédito Adicional Especial" e dá outras providências.
O PREFEITO MUNICIPAL DE DOURADINA, ESTADO DO PARANÁ, no uso de suas atribuições Legais e com base na Lei Municipal nº. 1.866, de 30 de Agosto de 2016.
DECRETA:
Art. 1º Fica aberto no corrente exercício financeiro, um Crédito Adicional Especial no valor de até R\$- 139.000,00 (cento e trinta e nove mil reais), de acordo com as seguintes classificações orçamentárias:
02 - GABINETE DO PREFEITO
02.004 - ALISTAMENTO MILITAR Manutenção do Serviço de Alistamento Militar F- 1000 - Recursos Livres 139.000,00 3.1.90.11.00.00 - Vencimentos e Vantagens Fixas - Pessoal Civil 15.000,00 02.006 - ASSESSORIA JURIDICA Manutenção da Assessoria Jurídica F- 1000 - Recursos Livres 25.000,00 3.3.90.39.00.00 - Outros Serviços de Terceiros - Pessoa Jurídica 25.000,00 T O T A L 25.000,00
Art. 2º Para cobertura do crédito aberto no artigo anterior, decorrerá da anulação parcial das seguintes dotações orçamentárias vigentes:
02.001 - GABINETE DO PREFEITO
02.001.04.122.0002.2002 - Manutenção do Gabinete do Prefeito F- 1000 - Recursos Livres 25.000,00 3.1.90.11.00.00 - Vencimentos e Vantagens Fixas - Pessoal Civil 70.000,00 3.1.90.13.00.00 - Obrigações Patronais 30.000,00 04.002 - DIVISÃO DE ADMINISTRAÇÃO E PLANEJAMENTO
04.002.04.122.0002.2098 - Manutenção da Divisão de Compras e Patrimônio F- 1000 - Recursos Livres 60.000,00 3.1.90.11.00.00 - Vencimentos e Vantagens Fixas - Pessoal Civil 60.000,00 05.001 - SECRETARIA DE FINANÇAS
05.001.04.123.0002.2017 - Manutenção da Secretaria de Finanças F- 1000 - Recursos Livres 24.000,00 05.003 - DIVISÃO DE CONTABILIDADE
05.003.04.124.0002.2023 - Manutenção do Setor de Prestação de Contas F- 1000 - Recursos Livres 30.000,00 3.1.90.11.00.00 - Vencimentos e Vantagens Fixas - Pessoal Civil 30.000,00 T O T A L 139.000,00
Art. 3º Este Decreto entrará em vigor na data de sua publicação.
Paço Municipal Francisco Gil Vera, aos trinta dias do mês de Agosto do ano de dois mil e dezesseis (30/08/2016).
FRANCISCO APº DE ALMEIDA
PREFEITO MUNICIPAL

PREFEITURA MUNICIPAL DE DOURADINA

ESTADO DO PARANÁ
DECRETO Nº 1.686
De 30 de Agosto de 2016.
Abre "Crédito Adicional Especial" e dá outras providências.
O PREFEITO MUNICIPAL DE DOURADINA, ESTADO DO PARANÁ, no uso de suas atribuições Legais e com base na Lei Municipal nº. 1.866, de 30 de Agosto de 2016.
DECRETA:
Art. 1º Fica aberto no corrente exercício financeiro, um Crédito Adicional Especial no valor de até R\$- 139.000,00 (cento e trinta e nove mil reais), de acordo com as seguintes classificações orçamentárias:
02 - GABINETE DO PREFEITO
02.004 - ALISTAMENTO MILITAR Manutenção do Serviço de Alistamento Militar F- 1000 - Recursos Livres 139.000,00 3.1.90.11.00.00 - Vencimentos e Vantagens Fixas - Pessoal Civil 15.000,00 02.006 - ASSESSORIA JURIDICA Manutenção da Assessoria Jurídica F- 1000 - Recursos Livres 25.000,00 3.3.90.39.00.00 - Outros Serviços de Terceiros - Pessoa Jurídica 25.000,00 T O T A L 25.000,00
Art. 2º Para cobertura do crédito aberto no artigo anterior, decorrerá da anulação parcial das seguintes dotações orçamentárias vigentes:
02.001 - GABINETE DO PREFEITO
02.001.04.122.0002.2002 - Manutenção do Gabinete do Prefeito F- 1000 - Recursos Livres 25.000,00 3.1.90.11.00.00 - Vencimentos e Vantagens Fixas - Pessoal Civil 70.000,00 3.1.90.13.00.00 - Obrigações Patronais 30.000,00 04.002 - DIVISÃO DE ADMINISTRAÇÃO E PLANEJAMENTO
04.002.04.122.0002.2098 - Manutenção da Divisão de Planejamento F- 1000 - Recursos Livres 60.000,00 3.1.90.11.00.00 - Vencimentos e Vantagens Fixas - Pessoal Civil 9.000,00 05.001 - SECRETARIA DE FINANÇAS
05.001.04.123.0002.2017 - Manutenção da Secretaria de Finanças F- 1000 - Recursos Livres 24.000,00 05.003 - DIVISÃO DE CONTABILIDADE
05.003.04.124.0002.2023 - Manutenção do Setor de Prestação de Contas F- 1000 - Recursos Livres 30.000,00 3.1.90.11.00.00 - Vencimentos e Vantagens Fixas - Pessoal Civil 30.000,00 T O T A L 139.000,00
Art. 3º Este Decreto entrará em vigor na data de sua publicação.
Paço Municipal Francisco Gil Vera, aos trinta dias do mês de Agosto do ano de dois mil e dezesseis (30/08/2016).
FRANCISCO APº DE ALMEIDA
PREFEITO MUNICIPAL

PREFEITURA MUNICIPAL DE DOURADINA

ESTADO DO PARANÁ
DECRETO Nº 1.687
De 30 de Agosto de 2016.
Abre "Crédito Adicional Especial" e dá outras providências.
O PREFEITO MUNICIPAL DE DOURADINA, ESTADO DO PARANÁ, no uso de suas atribuições Legais e com base na Lei Municipal nº. 1.867, de 30 de Agosto de 2016.
DECRETA:
Art. 1º Fica aberto no corrente exercício financeiro, um Crédito Adicional Especial no valor de até R\$- 177.000,00 (cento e setenta e sete mil reais), de acordo com as seguintes classificações orçamentárias:
06 - SECRETARIA DO TRABALHO, EMPREGO E PROMOÇÃO SOCIAL
06.002 - FUNDO MUNICIPAL DE ASSISTENCIA SOCIAL
06.002.08.244.0007.2.029 - Manutenção do Programa PBF / FEDERAL e Próprio F- 1000 - Recursos Livres 177.000,00 3.1.90.11.00.00 - Vencimentos e Vantagens Fixas - Pessoal Civil 35.100,00 3.1.90.13.00.00 - Obrigações Patronais 12.800,00 3.3.90.39.00.00 - Outros Serviços de Terceiros - Pessoa Física 8.600,00 3.3.90.39.00.00 - Outros Serviços de Terceiros - Pessoa Jurídica 10.900,00 4.4.90.52.00.00 - Equipamentos e Material Permanente 3.200,00 06.003 - FUNDO MUNICIPAL DO DIREITO DA CRIANÇA E ADOLESCENTE
06.003.08.243.0008.6.035 - Manutenção da Casa do Futuro Cidadão F- 1000 - Recursos Livres 300.000,00 3.1.90.11.00.00 - Vencimentos e Vantagens Fixas - Pessoal Civil 7.000,00 07 - SECRETARIA DE VIACÃO, OBRAS E SERVIÇOS PÚBLICOS
07.001 - GABINETE DO SECRETARIO DE VIACÃO, OBRAS E SERVIÇOS PÚBLICOS
07.001.04.452.0002.2151 - Coordenação da Secretaria de Viação, Obras e Serviços Públicos
3.1.90.11.00.00 - Vencimentos e Vantagens Fixas - Pessoal Civil 34.700,00 07.005 - DIVISÃO DO SERVIÇO RODVIÁRIO
07.005.26.782.0010.2050 - Manutenção da Divisão de Fiscalização F- 1000 - Recursos Livres 44.500,00 3.1.90.11.00.00 - Vencimentos e Vantagens Fixas - Pessoal Civil 44.500,00 3.1.90.13.00.00 - Obrigações Patronais 11.800,00 T O T A L 177.000,00
Art. 2º Para cobertura do crédito aberto no artigo anterior, será utilizado o seguinte recurso:
I - SUPERÁVIT FINANCEIRO (disponível + realizável - passivo financeiro) do exercício de 2015, na seguinte fonte: F-1000 - Recursos Livres 300.000,00 T O T A L 300.000,00
Paço Municipal Francisco Gil Vera, aos trinta dias do mês de Agosto do ano de dois mil e dezesseis (30/08/2016).
FRANCISCO APº DE ALMEIDA
PREFEITO MUNICIPAL

PREFEITURA MUNICIPAL DE DOURADINA

ESTADO DO PARANÁ
DECRETO Nº 1.688
De 30 de Agosto de 2016.
Abre "Crédito Adicional Especial" e dá outras providências.
O PREFEITO MUNICIPAL DE DOURADINA, ESTADO DO PARANÁ, no uso de suas atribuições Legais e com base na Lei Municipal nº. 1.868, de 30 de Agosto de 2016.
DECRETA:
Art. 1º Fica aberto no corrente exercício financeiro, um Crédito Adicional Especial no valor de até R\$- 9.000,00 (nove mil reais), de acordo com as seguintes classificações orçamentárias:
06 - SECRETARIA DO TRABALHO, EMPREGO E PROMOÇÃO SOCIAL
06.002 - FUNDO MUNICIPAL DE ASSISTENCIA SOCIAL
06.002.08.244.0007.2.165 - Manutenção do Programa PSB CRIANÇA/FEDERAL F- 31934 - Bloco de Financiamento da Proteção Social Básica (suas) 3.3.90.39.00.00 - Material de Consumo 20.000,00 3.3.90.39.00.00 - Outros Serviços de Terceiros - Pessoa Jurídica 20.000,00 T O T A L 40.000,00
Art. 2º Para cobertura do crédito aberto no artigo anterior, decorrerá da anulação parcial das seguintes dotações orçamentárias vigentes:
06 - SECRETARIA DO TRABALHO, EMPREGO E PROMOÇÃO SOCIAL
06.002 - FUNDO MUNICIPAL DE ASSISTENCIA SOCIAL
06.002.08.244.0007.2.165 - Manutenção do Programa PSB CRIANÇA/FEDERAL F- 31934 - Bloco de Financiamento da Proteção Social Básica (suas) 3.3.90.39.00.00 - Equipamentos e Material Permanente 8.000,00 T O T A L 9.000,00
Art. 3º Este Decreto entrará em vigor na data de sua publicação.
Paço Municipal Francisco Gil Vera, aos trinta dias do mês de Agosto do ano de dois mil e dezesseis (30/08/2016).
FRANCISCO APº DE ALMEIDA
PREFEITO MUNICIPAL

PREFEITURA MUNICIPAL DE DOURADINA

ESTADO DO PARANÁ
DECRETO Nº 1.686
De 30 de Agosto de 2016.
Abre "Crédito Adicional Especial" e dá outras providências.
O PREFEITO MUNICIPAL DE DOURADINA, ESTADO DO PARANÁ, no uso de suas atribuições Legais e com base na Lei Municipal nº. 1.869, de 30 de Agosto de 2016.
DECRETA:
Art. 1º Fica aberto no corrente exercício financeiro, um Crédito Adicional Especial no valor de até R\$- 177.000,00 (cento e setenta e sete mil reais), de acordo com as seguintes classificações orçamentárias:
06 - SECRETARIA DO TRABALHO, EMPREGO E PROMOÇÃO SOCIAL
06.001 - GABINETE DO SECRET. DO TRAB. EMPREGO E PROMOÇÃO SOCIAL
06.001.08.244.0002.2025 - Manutenção do Conselho Tutelar do Menor F- 1000 - Recursos Livres 177.000,00 3.1.90.11.00.00 - Vencimentos e Vantagens Fixas - Pessoal Civil 10.000,00 06.002 - FUNDO MUNICIPAL DE ASSISTENCIA SOCIAL
06.002.08.244.0007.2025 - Manutenção da Divisão de Promoção Social F- 1000 - Recursos Livres 300.000,00 3.1.90.11.00.00 - Vencimentos e Vantagens Fixas - Pessoal Civil 69.000,00 06.003 - FUNDO MUNICIPAL DO DIREITO DA CRIANÇA E ADOLESCENTE
06.003.08.243.0008.6.033 - Manutenção do Conselho Tutelar do Menor F- 1000 - Recursos Livres 7.000,00 3.1.90.11.00.00 - Vencimentos e Vantagens Fixas - Pessoal Civil 7.000,00 07 - SECRETARIA DE VIACÃO, OBRAS E SERVIÇOS PÚBLICOS
07.002 - DIVISÃO DE OBRAS E ENGENHARIA
07.002.15.452.0010.2043 - Manutenção da Divisão de Obras e Engenharia F- 1000 - Recursos Livres 15.000,00 3.1.90.11.00.00 - Vencimentos e Vantagens Fixas - Pessoal Civil 15.000,00 07.003 - DIVISÃO DE SERVIÇOS URBANOS
07.003.15.452.0010.2047 - Manutenção do Cemitério Municipal F- 1000 - Recursos Livres 6.000,00 3.1.90.11.00.00 - Vencimentos e Vantagens Fixas - Pessoal Civil 6.000,00 07.005 - DIVISÃO DO SERVIÇO RODVIÁRIO
07.005.26.782.0010.2048 - Manutenção da Divisão do Serviço Rodoviário F- 1000 - Recursos Livres 70.000,00 3.1.90.11.00.00 - Vencimentos e Vantagens Fixas - Pessoal Civil 70.000,00 T O T A L 177.000,00
Art. 2º Para cobertura do crédito aberto no artigo anterior, decorrerá da anulação parcial das seguintes dotações orçamentárias vigentes:
06 - SECRETARIA DO TRABALHO, EMPREGO E PROMOÇÃO SOCIAL
06.002 - FUNDO MUNICIPAL DE ASSISTENCIA SOCIAL
06.002.08.244.0007.2029 - Manutenção do Programa PBF / FEDERAL e Próprio F- 1000 - Recursos Livres 35.100,00 3.1.90.11.00.00 - Vencimentos e Vantagens Fixas - Pessoal Civil 12.800,00 3.3.90.39.00.00 - Material de Consumo 8.600,00 3.3.90.39.00.00 - Outros Serviços de Terceiros - Pessoa Física 8.600,00 3.3.90.39.00.00 - Outros Serviços de Terceiros - Pessoa Jurídica 10.900,00 4.4.90.52.00.00 - Equipamentos e Material Permanente 3.200,00 06.003 - FUNDO MUNICIPAL DO DIREITO DA CRIANÇA E ADOLESCENTE
06.003.08.243.0008.6.035 - Manutenção da Casa do Futuro Cidadão F- 1000 - Recursos Livres 300.000,00 3.1.90.11.00.00 - Vencimentos e Vantagens Fixas - Pessoal Civil 7.000,00 07 - SECRETARIA DE VIACÃO, OBRAS E SERVIÇOS PÚBLICOS
07.001 - GABINETE DO SECRETARIO DE VIACÃO, OBRAS E SERVIÇOS PÚBLICOS
07.001.04.452.0002.2151 - Coordenação da Secretaria de Viação, Obras e Serviços Públicos
3.1.90.11.00.00 - Vencimentos e Vantagens Fixas - Pessoal Civil 34.700,00 07.005 - DIVISÃO DO SERVIÇO RODVIÁRIO
07.005.26.782.0010.2050 - Manutenção da Divisão de Fiscalização F- 1000 - Recursos Livres 44.500,00 3.1.90.11.00.00 - Vencimentos e Vantagens Fixas - Pessoal Civil 44.500,00 3.1.90.13.00.00 - Obrigações Patronais 11.800,00 T O T A L 177.000,00
Art. 2º Para cobertura do crédito aberto no artigo anterior, será utilizado o seguinte recurso:
I - SUPERÁVIT FINANCEIRO (disponível + realizável - passivo financeiro) do exercício de 2015, na seguinte fonte: F-1000 - Recursos Livres 300.000,00 T O T A L 300.000,00
Paço Municipal Francisco Gil Vera, aos trinta dias do mês de Agosto do ano de dois mil e dezesseis (30/08/2016).
FRANCISCO APº DE ALMEIDA
PREFEITO MUNICIPAL

PREFEITURA MUNICIPAL DE DOURADINA

ESTADO DO PARANÁ
DECRETO Nº 1.689
De 30 de Agosto de 2016.
Abre "Crédito Adicional Especial" e dá outras providências.
O PREFEITO MUNICIPAL DE DOURADINA, ESTADO DO PARANÁ, no uso de suas atribuições Legais e com base na Lei Municipal nº. 1.867, de 30 de Agosto de 2016.
DECRETA:
Art. 1º Fica aberto no corrente exercício financeiro, um Crédito Adicional Especial no Orçamento do Município no valor de R\$- 300.000,00 (trezentos mil reais), de acordo com a seguinte classificação orçamentária:
07 - SECRETARIA DE VIACÃO, OBRAS E SERVIÇOS PÚBLICOS
07.003 - DIVISÃO DE SERVIÇOS URBANOS
15.452.0010.143 - Aquisição de Caminhão F- 03000 - Recursos Livres - Exercícios Anteriores 4.4.90.52.00.00 - Equipamentos e Material Permanente 300.000,00 300.000,00 T O T A L 300.000,00
Art. 2º Para cobertura do crédito aberto no artigo anterior, será utilizado o seguinte recurso:
I - SUPERÁVIT FINANCEIRO (disponível + realizável - passivo financeiro) do exercício de 2015, na seguinte fonte: F-1000 - Recursos Livres 300.000,00 T O T A L 300.000,00
Paço Municipal Francisco Gil Vera, aos trinta dias do mês de Agosto do ano de dois mil e dezesseis (30/08/2016).
FRANCISCO APº DE ALMEIDA
PREFEITO MUNICIPAL

PREFEITURA MUNICIPAL DE DOURADINA

ESTADO DO PARANÁ
DECRETO Nº 1.693
De 30 de Agosto de 2016.
Abre "Crédito Adicional Especial" e dá outras providências.
O PREFEITO MUNICIPAL DE DOURADINA, ESTADO DO PARANÁ, no uso de suas atribuições Legais e com base na Lei Municipal nº. 1.887, de 30 de Agosto de 2016.
DECRETA:
Art. 1º Fica aberto no corrente exercício financeiro, um Crédito Adicional Especial no Orçamento do Município no valor de R\$- 300.000,00 (trezentos mil reais), de acordo com a seguinte classificação orçamentária:
07 - SECRETARIA DE VIACÃO, OBRAS E SERVIÇOS PÚBLICOS
07.003 - DIVISÃO DE SERVIÇOS URBANOS
15.452.0010.143 - Aquisição de Caminhão F- 03000 - Recursos Livres - Exercícios Anteriores 4.4.90.52.00.00 - Equipamentos e Material Permanente 300.000,00 300.000,00 T O T A L 300.000,00
Art. 2º Para cobertura do crédito aberto no artigo anterior, será utilizado o seguinte recurso:
I - SUPERÁVIT FINANCEIRO (disponível + realizável - passivo financeiro) do exercício de 2015, na seguinte fonte: F-1000 - Recursos Livres 300.000,00 T O T A L 300.000,00
Paço Municipal Francisco Gil Vera, aos trinta dias do mês de Agosto do ano de dois mil e dezesseis (30/08/2016).
FRANCISCO APº DE ALMEIDA
PREFEITO MUNICIPAL

PREFEITURA MUNICIPAL DE DOURADINA

ESTADO DO PARANÁ
LEI Nº 1.852
De 30 de Agosto de 2016.
Dispõe sobre abertura de Crédito Adicional Especial e dá providências.
A CÂMARA MUNICIPAL DE DOURADINA, ESTADO DO PARANÁ, APROVOU, E EU, PREFEITO MUNICIPAL, SANCIONO A SEGUINTE LEI:
Art. 1º Fica autorizada abertura de um Crédito Adicional Especial no Orçamento do Município no valor de R\$- 165.000,00 (cento e sessenta e cinco mil reais), de acordo com a seguinte classificação orçamentária:
07.004 - ILUMINAÇÃO PÚBLICA
25.782.0010.2047 - Serviços de Iluminação Pública F- 31507 - COSIP - Contribuição de Iluminação Pública - Exercício Anterior 3.3.90.39.00.00 - Material de Consumo 65.000,00 3.3.90.39.00.00 - Outros Serviços de Terceiros - Pessoa Jurídica 100.000,00 T O T A L 165.000,00
Art. 2º Para cobertura do crédito aberto no artigo anterior, será utilizado o seguinte recurso:
I - SUPERÁVIT FINANCEIRO (disponível + realizável - passivo financeiro) do exercício de 2015, na seguinte fonte: F-01507 - COSIP - Contribuição de Iluminação Pública 165.000,00 T O T A L 165.000,00
Art. 3º Esta Lei entrará em vigor na data de sua publicação.
Paço Municipal Francisco Gil Vera, aos trinta dias do mês de Agosto do ano de dois mil e dezesseis (30/08/2016).
FRANCISCO APº DE ALMEIDA
PREFEITO MUNICIPAL

PREFEITURA MUNICIPAL DE DOURADINA

ESTADO DO PARANÁ
LEI Nº 1.853
De 30 de Agosto de 2016.
SÚMULA: DISPÕE SOBRE A INCLUSÃO DE METAS E PRIORIDADES NO ANEXO I DA LEI Nº. 1.624/2015 DE 24/06/2015 - LEI DIRETRIZES ORÇAMENTÁRIAS - LDO E NA LEI Nº. 1.405/2013 DE 15/10/2013 - PPA. A CÂMARA MUNICIPAL DE DOURADINA, ESTADO DO PARANÁ APROVOU, E EU, PREFEITO MUNICIPAL, SANCIONO A SEGUINTE LEI:
Art. 1º Fica o Poder Executivo Municipal autorizado a abrir no corrente exercício financeiro, um Crédito Adicional Especial no valor de até R\$- 10.000,00 (dez mil reais), de acordo com as seguintes classificações orçamentárias:
06 - SECRETARIA DO TRABALHO, EMPREGO E PROMOÇÃO SOCIAL
06.002 - FUNDO MUNICIPAL DE ASSISTENCIA SOCIAL
06.002.08.244.0007.2.161 - Manutenção do Programa Gestão Bolsa Família - GBF F- 31940 - Bloco de Financiamento da Gestão do Programa Bolsa Família 3.3.90.39.00.00 - Material de Consumo 5.000,00 3.3.90.39.00.00 - Outros Serviços de Terceiros - Pessoa Jurídica 5.000,00 T O T A L 10.000,00
Art. 2º Para cobertura do crédito aberto no artigo anterior, decorrerá da anulação parcial das seguintes dotações orçamentárias vigentes:
06 - SECRETARIA DO TRABALHO, EMPREGO E PROMOÇÃO SOCIAL
06.002 - FUNDO MUNICIPAL DE ASSISTENCIA SOCIAL
06.002.08.244.0007.2.161 - Manutenção do Programa Gestão Bolsa Família - GBF F- 31940 - Bloco de Financiamento da Gestão do Programa Bolsa Família 3.3.90.39.00.00 - Outros Serviços de Terceiros - Pessoa Física 2.000,00 4.4.90.52.00.00 - Equipamentos e Material Permanente 8.000,00 T O T A L 10.000,00
Art. 3º Esta Lei entrará em vigor na data de sua publicação.
Paço Municipal Francisco Gil Vera, aos trinta dias do mês de Agosto do ano de dois mil e dezesseis (30/08/2016).
FRANCISCO APº DE ALMEIDA
PREFEITO MUNICIPAL

PREFEITURA MUNICIPAL DE DOURADINA

ESTADO DO PARANÁ
LEI Nº 1.854
De 30 de Agosto de 2016.
Autoriza a abertura de Crédito Adicional Especial e dá outras providências.
A CÂMARA MUNICIPAL DE DOURADINA, ESTADO DO PARANÁ APROVOU, E EU, PREFEITO MUNICIPAL, S

Publicações

leis@ilustrado.com.br

PREFEITURA MUNICIPAL DE DOURADINA

ESTADO DO PARANÁ
LEI Nº 1.880
De 30 de Agosto de 2016.
Dispõe sobre abertura de Crédito Adicional Especial e dá outras providências.
A CÂMARA MUNICIPAL DE DOURADINA, ESTADO DO PARANÁ APROVOU, E EU PREFEITO MUNICIPAL SANCIONO A SEGUINTE LEI:
Art. 1º. Fica o Poder Executivo Municipal autorizado a abrir no corrente exercício financeiro, Crédito Adicional Especial no valor de até R\$- 240.000,00 (duzentos e quarenta mil reais), de acordo com as seguintes classificações orçamentárias:
01 - SECRETARIA DE SAÚDE
10.001 - FUNDO MUNICIPAL DE SAÚDE
10.001.10.301.0015.1025 - Aquisição de Veículo para o Setor de Saúde
F- 01003 - Saúde 15%
4.4.90.52.00.00 - Equipamentos e Material Permanente 240.000,00
T O T A L 240.000,00
Art. 2º. Para cobertura do crédito aberto no artigo anterior, decorrido da anulação parcial das seguintes dotações orçamentárias vigente:
08 - SECRETARIA DE EDUCAÇÃO, CULTURA E ESPORTES
08.008 - DIVISÃO DE ESPORTES - Melhorias de Campos e Quadras Esportivas
08.008.27.812.0013.1103
F-01000 - Recursos Livres
4.4.90.51.00.00 - Obras e Instalações 40.000,00
09 - SECRETARIA DE AGRICULTURA E ABASTECIMENTO
09.002 - DIVISÃO DE AGRICULTURA E PECUÁRIA
09.002.20.606.0014.2078 - Aquisição de Implementos Agrícolas
F-01000 - Recursos Livres
4.4.90.52.00.00 - Equipamentos e Material Permanente 50.000,00
09.002.20.606.0014.1044 - Aquisição de Trator Agrícola
F-01000 - Recursos Livres
4.4.90.52.00.00 - Equipamentos e Material Permanente 150.000,00
T O T A L 240.000,00
Art. 3º. Esta Lei entrará em vigor na data de sua publicação.
Francisco Gil Verá, aos trinta dias do mês de Agosto do ano de dois mil e dezesseis (30/08/2016).
FRANCISCO AP. DE ALMEIDA
PREFEITO MUNICIPAL

PREFEITURA MUNICIPAL DE DOURADINA

ESTADO DO PARANÁ
LEI Nº 1.870
De 30 de Agosto de 2016.
SÚMULA: DISPÕE SOBRE A INCLUSÃO DE METAS E PRIORIDADES NO ANEXO I DA LEI Nº. 1.624/2015 DE 24/06/2015 - LEI DIRETRIZES ORÇAMENTÁRIAS - LDO E NA LEI Nº. 1.405/2013 DE 15/10/2013 - PPA.
A CÂMARA MUNICIPAL DE DOURADINA, ESTADO DO PARANÁ APROVOU, E EU PREFEITO MUNICIPAL SANCIONO A SEGUINTE LEI:
Art. 1º. Fica o Poder Executivo Municipal autorizado incluir nas atividades no Anexo I integrante da Lei nº. 1.624, de 24/06/2015 e na Lei nº. 1.405/2013 de 15/10/2013 - PPA, para o exercício financeiro de 2016, abaixo discriminado:
PROJETOATIVIDADEVALOR
MANUTENÇÃO E COORD. DA SECRET. DE TRABALHO, EMPREGO E PROM. SOCIAL 10.000,00
MANUTENÇÃO DA DIVISÃO DE PROMOÇÃO SOCIAL 69.000,00
MANUTENÇÃO DO SERVIÇO DE REGISTRO DE IMPLANT. 7.000,00
MANUTENÇÃO DA DIVISÃO DE OBRAS E ENGENHARIA 15.000,00
MANUTENÇÃO DO CEMITÉRIO MUNICIPAL 6.000,00
MANUTENÇÃO DA DIVISÃO DO SERVIÇO RODOVIÁRIO 70.000,00
TOTAL 177.000,00
Art. 2º. Esta Lei entrará em vigor na data de sua publicação.
Paço Municipal Francisco Gil Verá, aos trinta dias do mês de Agosto do ano de dois mil e dezesseis (30/08/2016).
FRANCISCO AP. DE ALMEIDA
PREFEITO MUNICIPAL

PREFEITURA MUNICIPAL DE DOURADINA

ESTADO DO PARANÁ
LEI Nº 1.866
De 30 de Agosto de 2016.
Autoriza a abertura de Crédito Adicional Especial e dá outras providências.
A CÂMARA MUNICIPAL DE DOURADINA, ESTADO DO PARANÁ APROVOU, E EU PREFEITO MUNICIPAL SANCIONO A SEGUINTE LEI:
Art. 1º. Fica o Poder Executivo Municipal autorizado a abrir no corrente exercício financeiro, Crédito Adicional Especial no valor de até R\$- 139.000,00 (cento e trinta e nove mil reais), de acordo com as seguintes classificações orçamentárias:
02 - GABINETE DO PREFEITO
02.004 - ALISTAMENTO MILITAR
02.004.04.122.0002.2005 - Manutenção do Serviço de Alistamento Militar
F- 1000 - Recursos Livres
3.1.90.11.00.00 - Vencimentos e Vantagens Fixas - Pessoal Civil 15.000,00
05.003.04.122.0002.2005 - Manutenção da Assessoria Jurídica
02.006.04.122.0002.2007
F- 1000 - Recursos Livres
3.1.90.11.00.00 - Vencimentos e Vantagens Fixas - Pessoal Civil 10.000,00
04 - SECRETARIA ADMINISTRAÇÃO E PLANEJAMENTO
04.004 - DIVISÃO DE COMPRAS E PATRIMÔNIO
04.004.04.122.0002.2005 - Manutenção da Divisão de Compras e Patrimônio
F- 1000 - Recursos Livres
3.1.90.11.00.00 - Vencimentos e Vantagens Fixas - Pessoal Civil 60.000,00
09 - SECRETARIA DE FINANÇAS
05.001.04.123.0002.2017 - Manutenção da Secretaria de Finanças
F- 1000 - Recursos Livres
3.1.90.11.00.00 - Vencimentos e Vantagens Fixas - Pessoal Civil 24.000,00
05.003.04.122.0002.2002 - Manutenção do Setor de Prestação de Contas
05.003.04.124.0002.2023
F- 1000 - Recursos Livres
3.1.90.11.00.00 - Vencimentos e Vantagens Fixas - Pessoal Civil 30.000,00
T O T A L 139.000,00
Art. 2º. Para cobertura do crédito aberto no artigo anterior, decorrido da anulação parcial das seguintes dotações orçamentárias vigente:
02 - GABINETE DO PREFEITO
02.001 - GABINETE DO PREFEITO - Manutenção do Gabinete do Prefeito
F- 1000 - Recursos Livres
3.1.90.11.00.00 - Vencimentos e Vantagens Fixas - Pessoal Civil 70.000,00
3.1.90.13.00.00 - Obrigações Patronais 30.000,00
04 - SECRETARIA ADMINISTRAÇÃO E PLANEJAMENTO
04.002 - DIVISÃO DE PLANEJAMENTO - Manutenção da Divisão de Planejamento
04.002.04.121.0002.2011
F- 1000 - Recursos Livres
3.1.90.11.00.00 - Vencimentos e Vantagens Fixas - Pessoal Civil 9.000,00
09 - SECRETARIA DE FINANÇAS
05.002.04.129.0002.2016 - Manutenção de Cadastro e Tributação
F- 1000 - Recursos Livres
3.1.90.11.00.00 - Vencimentos e Vantagens Fixas - Pessoal Civil 30.000,00
T O T A L 139.000,00
Art. 3º. Esta Lei entrará em vigor na data de sua publicação.
Paço Municipal Francisco Gil Verá, aos trinta dias do mês de Agosto do ano de dois mil e dezesseis (30/08/2016).
FRANCISCO AP. DE ALMEIDA
PREFEITO MUNICIPAL

PREFEITURA MUNICIPAL DE DOURADINA

ESTADO DO PARANÁ
LEI Nº 1.881
De 30 de Agosto de 2016.
SÚMULA: DISPÕE SOBRE A INCLUSÃO DE METAS E PRIORIDADES NO ANEXO I DA LEI Nº. 1.624/2015 DE 24/06/2015 - LEI DIRETRIZES ORÇAMENTÁRIAS - LDO E NA LEI Nº. 1.405/2013 DE 15/10/2013 - PPA.
A CÂMARA MUNICIPAL DE DOURADINA, ESTADO DO PARANÁ APROVOU, E EU PREFEITO MUNICIPAL SANCIONO A SEGUINTE LEI:
Art. 1º. Fica o Poder Executivo Municipal autorizado incluir no Projeto no Anexo I integrante da Lei nº. 1.624, de 24/06/2015 e na Lei nº. 1.405/2013 de 15/10/2013 - PPA, para o exercício financeiro de 2016, abaixo discriminado:
PROJETOATIVIDADEVALOR
AQUISIÇÃO DE VEÍCULO PARA O SETOR DE SAÚDE 240.000,00
TOTAL 240.000,00
Art. 2º. Esta Lei entrará em vigor na data de sua publicação.
Paço Municipal Francisco Gil Verá, aos trinta dias do mês de Agosto do ano de dois mil e dezesseis (30/08/2016).
FRANCISCO AP. DE ALMEIDA
PREFEITO MUNICIPAL

PREFEITURA MUNICIPAL DE DOURADINA

ESTADO DO PARANÁ
LEI Nº 1.871
De 30 de Agosto de 2016.
SÚMULA: DISPÕE SOBRE A REDUÇÃO DE METAS E PRIORIDADES NO ANEXO I DA LEI Nº. 1.624 DE 24/06/2015 - LEI DIRETRIZES ORÇAMENTÁRIAS - LDO E NA LEI Nº. 1.405/2013 DE 15/10/2013 - PPA.
A CÂMARA MUNICIPAL DE DOURADINA, ESTADO DO PARANÁ APROVOU, E EU PREFEITO MUNICIPAL SANCIONO A SEGUINTE LEI:
Art. 1º. Fica o Poder Executivo Municipal autorizado a reduzir das atividades no Anexo I integrante da Lei nº. 1.624, de 24/06/2015 e na Lei nº. 1.405/2013 de 15/10/2013 - PPA, para o exercício financeiro de 2016, abaixo discriminado:
PROJETOATIVIDADEVALOR
MANUTENÇÃO DO PROGRAMA PBF/ FEDERAL E PRÓPRIO 79.000,00
MANUTENÇÃO DA CASA DO FUTURO CIDADÃO 7.000,00
COORDENAÇÃO DA SECRETARIA DE VIACÃO, OBRAS E SERVIÇOS PÚBLICOS 34.700,00
MANUTENÇÃO DA DIVISÃO DE FISCALIZAÇÃO 56.300,00
TOTAL 177.000,00
Art. 2º. Esta Lei entrará em vigor na data de sua publicação.
Paço Municipal Francisco Gil Verá, aos trinta dias do mês de Agosto do ano de dois mil e dezesseis (30/08/2016).
FRANCISCO AP. DE ALMEIDA
PREFEITO MUNICIPAL

PREFEITURA MUNICIPAL DE DOURADINA

ESTADO DO PARANÁ
LEI Nº 1.862
De 30 de Agosto de 2016.
Autoriza a abertura de Crédito Adicional Especial e dá outras providências.
A CÂMARA MUNICIPAL DE DOURADINA, ESTADO DO PARANÁ APROVOU, E EU PREFEITO MUNICIPAL SANCIONO A SEGUINTE LEI:
Art. 1º. Fica o Poder Executivo Municipal autorizado a abrir no corrente exercício financeiro, Crédito Adicional Especial no valor de até R\$- 470.000,00 (quatrocentos e setenta mil reais), de acordo com as seguintes classificações orçamentárias:
08 - SECRETARIA DE EDUCAÇÃO, CULTURA E ESPORTES
08.003 - ENSINO FUNDAMENTAL 60%
08.003.12.361.0011.2064 - Manutenção do Ensino Fundamental (Fundeb)
F- 01101 - Fundef / Fundeb 60%
3.1.90.11.00.00 - Vencimentos e Vantagens Fixas - Pessoal Civil 470.000,00
T O T A L 470.000,00
Art. 2º. Esta Lei entrará em vigor na data de sua publicação.
Paço Municipal Francisco Gil Verá, aos trinta dias do mês de Agosto do ano de dois mil e dezesseis (30/08/2016).
FRANCISCO AP. DE ALMEIDA
PREFEITO MUNICIPAL

PREFEITURA MUNICIPAL DE DOURADINA

ESTADO DO PARANÁ
LEI Nº 1.883
De 30 de Agosto de 2016.
Dispõe sobre abertura de Crédito Adicional Especial e dá providências.
A CÂMARA MUNICIPAL DE DOURADINA, ESTADO DO PARANÁ, APROVOU, E EU, PREFEITO MUNICIPAL SANCIONO A SEGUINTE LEI:
Art. 1º. Fica autorizada abertura de um Crédito Adicional Especial no Orçamento do Município no valor de R\$- 59.000,00 (cinquenta e nove mil reais), de acordo com a seguinte classificação orçamentária:
07 - SECRETARIA DE VIACÃO, OBRAS E SERVIÇOS PÚBLICOS
07.003 - DIVISÃO DE SERVIÇOS URBANOS - Manutenção da Divisão de Serviços Urbanos
07.003.15.452.0010.2044
F- 3000 - Recursos Livres - Exercícios Anteriores
3.3.90.30.00.00 - Material de Consumo 10.000,00
4.4.90.52.00.00 - Equipamentos e Material Permanente 49.000,00
T O T A L 59.000,00
Art. 2º. Para cobertura do crédito aberto no artigo anterior, será utilizado o seguinte recurso:
I - SUPERAVIT FINANCEIRO (disponível + realizável - passivo financeiro) do exercício de 2015, na seguinte fonte:
F-1000 - Recursos Livres 59.000,00
T O T A L 59.000,00
Art. 3º. Esta Lei entrará em vigor na data de sua publicação.
Paço Municipal Francisco Gil Verá, aos trinta dias do mês de Agosto do ano de dois mil e dezesseis (30/08/2016).
FRANCISCO AP. DE ALMEIDA
PREFEITO MUNICIPAL

PREFEITURA MUNICIPAL DE DOURADINA

ESTADO DO PARANÁ
LEI Nº 1.873
De 30 de Agosto de 2016.
SÚMULA: DISPÕE SOBRE A INCLUSÃO DE METAS E PRIORIDADES NO ANEXO I DA LEI Nº. 1.624/2015 DE 24/06/2015 - LEI DIRETRIZES ORÇAMENTÁRIAS - LDO E NA LEI Nº. 1.405/2013 DE 15/10/2013 - PPA.
A CÂMARA MUNICIPAL DE DOURADINA, ESTADO DO PARANÁ APROVOU, E EU PREFEITO MUNICIPAL SANCIONO A SEGUINTE LEI:
Art. 1º. Fica o Poder Executivo Municipal autorizado incluir na Atividade no Anexo I integrante da Lei nº. 1.624, de 24/06/2015 e na Lei nº. 1.405/2013 de 15/10/2013 - PPA, para o exercício financeiro de 2016, abaixo discriminado:
PROJETOATIVIDADEVALOR
MANUTENÇÃO DO ENSINO FUNDAMENTAL FUNDEB 470.000,00
TOTAL 470.000,00
Art. 2º. Esta Lei entrará em vigor na data de sua publicação.
Paço Municipal Francisco Gil Verá, aos trinta dias do mês de Agosto do ano de dois mil e dezesseis (30/08/2016).
FRANCISCO AP. DE ALMEIDA
PREFEITO MUNICIPAL

PREFEITURA MUNICIPAL DE DOURADINA

ESTADO DO PARANÁ
LEI Nº 1.863
De 30 de Agosto de 2016.
Autoriza a abertura de Crédito Adicional Especial e dá outras providências.
A CÂMARA MUNICIPAL DE DOURADINA, ESTADO DO PARANÁ APROVOU, E EU PREFEITO MUNICIPAL SANCIONO A SEGUINTE LEI:
Art. 1º. Fica o Poder Executivo Municipal autorizado a abrir no corrente exercício financeiro, Crédito Adicional Especial no valor de até R\$- 18.000,00 (dezoito mil reais), de acordo com as seguintes classificações orçamentárias:
06 - SECRETARIA DO TRABALHO, EMPREGO E PROMOÇÃO SOCIAL
06.002 - FUNDO MUNICIPAL DE ASSISTENCIA SOCIAL
06.002.08.241.0007.2.039 - PAIF Programa de Atenção Integral a Família
F- 31533 - PAIF - Programa de Atenção Integral a Família
3.3.90.30.00.00 - Material de Consumo 9.000,00
4.4.90.52.00.00 - Equipamento e Material Permanente 9.000,00
T O T A L 18.000,00
Art. 2º. Esta Lei entrará em vigor na data de sua publicação.
Paço Municipal Francisco Gil Verá, aos trinta dias do mês de Agosto do ano de dois mil e dezesseis (30/08/2016).
FRANCISCO AP. DE ALMEIDA
PREFEITO MUNICIPAL

PREFEITURA MUNICIPAL DE DOURADINA

ESTADO DO PARANÁ
LEI Nº 1.884
De 30 de Agosto de 2016.
SÚMULA: DISPÕE SOBRE A INCLUSÃO DE METAS E PRIORIDADES NO ANEXO I DA LEI Nº. 1.624/2015 DE 24/06/2015 - LEI DIRETRIZES ORÇAMENTÁRIAS - LDO E NA LEI Nº. 1.405/2013 DE 15/10/2013 - PPA.
A CÂMARA MUNICIPAL DE DOURADINA, ESTADO DO PARANÁ APROVOU, E EU PREFEITO MUNICIPAL SANCIONO A SEGUINTE LEI:
Art. 1º. Fica o Poder Executivo Municipal autorizado incluir na Atividade no Anexo I integrante da Lei nº. 1.624, de 24/06/2015 e na Lei nº. 1.405/2013 de 15/10/2013 - PPA, para o exercício financeiro de 2016, abaixo discriminado:
PROJETOATIVIDADEVALOR
MANUTENÇÃO DA DIVISÃO DE SERVIÇOS URBANOS 59.000,00
TOTAL 59.000,00
Art. 2º. Esta Lei entrará em vigor na data de sua publicação.
Paço Municipal Francisco Gil Verá, aos trinta dias do mês de Agosto do ano de dois mil e dezesseis (30/08/2016).
FRANCISCO AP. DE ALMEIDA
PREFEITO MUNICIPAL

PREFEITURA MUNICIPAL DE DOURADINA

ESTADO DO PARANÁ
LEI Nº 1.874
De 30 de Agosto de 2016.
Autoriza a abertura de Crédito Adicional Especial e dá outras providências.
A CÂMARA MUNICIPAL DE DOURADINA, ESTADO DO PARANÁ APROVOU, E EU PREFEITO MUNICIPAL SANCIONO A SEGUINTE LEI:
Art. 1º. Fica o Poder Executivo Municipal autorizado a abrir no corrente exercício financeiro, Crédito Adicional Especial no valor de até R\$- 35.000,00 (trinta e cinco mil reais), de acordo com as seguintes classificações orçamentárias:
08 - SECRETARIA DE EDUCAÇÃO, CULTURA E ESPORTES
08.005 - MERENDA ESCOLAR - Transferência do FNDE/PNAE
08.005.12.361.0011.2064
F- 01000 - Recursos Livres
3.3.90.32.00.00 - Material, Bem ou Serviço para Distribuição Gratuita 15.000,00
08.005.12.365.0011.2065 - Transferência do FNDE/PNAP e Próprio
F- 01000 - Recursos Livres
3.3.90.32.00.00 - Material, Bem ou Serviço para Distribuição Gratuita 10.000,00
08.005.12.365.0011.2066 - Transferência do FNDE/PNAC e Próprio
F- 01000 - Recursos Livres
3.3.90.32.00.00 - Material, Bem ou Serviço para Distribuição Gratuita 10.000,00
T O T A L 35.000,00
Art. 2º. Esta Lei entrará em vigor na data de sua publicação.
Paço Municipal Francisco Gil Verá, aos trinta dias do mês de Agosto do ano de dois mil e dezesseis (30/08/2016).
FRANCISCO AP. DE ALMEIDA
PREFEITO MUNICIPAL

PREFEITURA MUNICIPAL DE DOURADINA

ESTADO DO PARANÁ
LEI Nº 1.864
De 30 de Agosto de 2016.
SÚMULA: DISPÕE SOBRE A INCLUSÃO DE METAS E PRIORIDADES NO ANEXO I DA LEI Nº. 1.624/2015 DE 24/06/2015 - LEI DIRETRIZES ORÇAMENTÁRIAS - LDO E NA LEI Nº. 1.405/2013 DE 15/10/2013 - PPA.
A CÂMARA MUNICIPAL DE DOURADINA, ESTADO DO PARANÁ APROVOU, E EU PREFEITO MUNICIPAL SANCIONO A SEGUINTE LEI:
Art. 1º. Fica o Poder Executivo Municipal autorizado a abrir no corrente exercício financeiro, Crédito Adicional Especial no valor de até R\$- 25.000,00 (vinte e cinco mil reais), de acordo com a seguinte classificação orçamentária:
06 - SECRETARIA DO TRABALHO, EMPREGO E PROMOÇÃO SOCIAL
06.003 - FUNDO MUNICIPAL DO DIREITO DA CRIANÇA E ADOLESCENTE
06.003.08.243.0006.6.037 - Manutenção do Projeto Acolher
F- 3000 - Recursos Livres - Exercícios Anteriores
3.3.90.39.00.00 - Outros Serviços de Terceiros - Pessoa Jurídica 25.000,00
T O T A L 25.000,00
Art. 2º. Para cobertura do crédito aberto no artigo anterior, será utilizado o seguinte recurso:
I - SUPERAVIT FINANCEIRO (disponível + realizável - passivo financeiro) do exercício de 2015, na seguinte fonte:
F-1000 - Recursos Livres 25.000,00
T O T A L 25.000,00
Art. 3º. Esta Lei entrará em vigor na data de sua publicação.
Paço Municipal Francisco Gil Verá, aos trinta dias do mês de Agosto do ano de dois mil e dezesseis (30/08/2016).
FRANCISCO AP. DE ALMEIDA
PREFEITO MUNICIPAL

PREFEITURA MUNICIPAL DE DOURADINA

ESTADO DO PARANÁ
LEI Nº 1.885
De 30 de Agosto de 2016.
Dispõe sobre abertura de Crédito Adicional Especial e dá providências.
A CÂMARA MUNICIPAL DE DOURADINA, ESTADO DO PARANÁ, APROVOU, E EU, PREFEITO MUNICIPAL SANCIONO A SEGUINTE LEI:
Art. 1º. Fica autorizada abertura de um Crédito Adicional Especial no Orçamento do Município no valor de R\$- 15.000,00 (quinze mil reais), de acordo com a seguinte classificação orçamentária:
08 - SECRETARIA DE EDUCAÇÃO, CULTURA E ESPORTES
08.002 - DIVISÃO DO ENSINO FUNDAMENTAL
08.002.12.361.0011.2018 - Aquisição de Equipamentos Recursos Salário Educação
F- 33107 - Salário Educação 15.000,00
T O T A L 15.000,00
Art. 2º. Esta Lei entrará em vigor na data de sua publicação.
Paço Municipal Francisco Gil Verá, aos trinta dias do mês de Agosto do ano de dois mil e dezesseis (30/08/2016).
FRANCISCO AP. DE ALMEIDA
PREFEITO MUNICIPAL

PREFEITURA MUNICIPAL DE DOURADINA

ESTADO DO PARANÁ
LEI Nº 1.875
De 30 de Agosto de 2016.
SÚMULA: DISPÕE SOBRE A INCLUSÃO DE METAS E PRIORIDADES NO ANEXO I DA LEI Nº. 1.624/2015 DE 24/06/2015 - LEI DIRETRIZES ORÇAMENTÁRIAS - LDO E NA LEI Nº. 1.405/2013 DE 15/10/2013 - PPA.
A CÂMARA MUNICIPAL DE DOURADINA, ESTADO DO PARANÁ APROVOU, E EU PREFEITO MUNICIPAL SANCIONO A SEGUINTE LEI:
Art. 1º. Fica o Poder Executivo Municipal autorizado incluir nas atividades no Anexo I integrante da Lei nº. 1.624, de 24/06/2015 e na Lei nº. 1.405/2013 de 15/10/2013 - PPA, para o exercício financeiro de 2016, abaixo discriminado:
PROJETOATIVIDADEVALOR
TRANSFERÊNCIA DO FNDE/PNAE 15.000,00
TRANSFERÊNCIA DO FNDE/PNAP E PRÓPRIO 10.000,00
TRANSFERÊNCIA DO FNDE/PNAC E PRÓPRIO 10.000,00
TOTAL 35.000,00
Art. 2º. Esta Lei entrará em vigor na data de sua publicação.
Paço Municipal Francisco Gil Verá, aos trinta dias do mês de Agosto do ano de dois mil e dezesseis (30/08/2016).
FRANCISCO AP. DE ALMEIDA
PREFEITO MUNICIPAL

PREFEITURA MUNICIPAL DE DOURADINA

ESTADO DO PARANÁ
LEI Nº 1.865
De 30 de Agosto de 2016.
Autoriza a abertura de Crédito Adicional Especial e dá outras providências.
A CÂMARA MUNICIPAL DE DOURADINA, ESTADO DO PARANÁ APROVOU, E EU PREFEITO MUNICIPAL SANCIONO A SEGUINTE LEI:
Art. 1º. Fica o Poder Executivo Municipal autorizado a abrir no corrente exercício financeiro, Crédito Adicional Especial no valor de até R\$- 25.000,00 (vinte e cinco mil reais), de acordo com a seguinte classificação orçamentária:
06 - SECRETARIA DO TRABALHO, EMPREGO E PROMOÇÃO SOCIAL
06.003 - FUNDO MUNICIPAL DO DIREITO DA CRIANÇA E ADOLESCENTE
06.003.08.243.0006.6.037 - Manutenção do Projeto Acolher
F- 3000 - Recursos Livres - Exercícios Anteriores
3.3.90.39.00.00 - Outros Serviços de Terceiros - Pessoa Jurídica 25.000,00
T O T A L 25.000,00
Art. 2º. Esta Lei entrará em vigor na data de sua publicação.
Paço Municipal Francisco Gil Verá, aos trinta dias do mês de Agosto do ano de dois mil e dezesseis (30/08/2016).
FRANCISCO AP. DE ALMEIDA
PREFEITO MUNICIPAL

PREFEITURA MUNICIPAL DE DOURADINA

ESTADO DO PARANÁ
LEI Nº 1.886
De 30 de Agosto de 2016.
Dispõe sobre abertura de Crédito Adicional Especial e dá providências.
A CÂMARA MUNICIPAL DE DOURADINA, ESTADO DO PARANÁ, APROVOU, E EU, PREFEITO MUNICIPAL SANCIONO A SEGUINTE LEI:
Art. 1º. Fica autorizada abertura de um Crédito Adicional Especial no Orçamento do Município no valor de R\$- 300.000,00 (trezentos mil reais), de acordo com a seguinte classificação orçamentária:
07 - SECRETARIA DE VIACÃO, OBRAS E SERVIÇOS PÚBLICOS
07.003 - DIVISÃO DE SERVIÇOS URBANOS
15.452.00.10.143 - Aquisição de Caminhão Pipa
F- 03000 - Recursos Livres - Exercícios Anteriores
4.4.90.52.00.00 - Equipamentos e Material Permanente 300.000,00
T O T A L 300.000,00
Art. 2º. Para cobertura do crédito aberto no artigo anterior, será utilizado o seguinte recurso:
I - SUPERAVIT FINANCEIRO (disponível + realizável - passivo financeiro) do exercício de 2015, na seguinte fonte:
F-01000 - Recursos Livres 300.000,00
T O T A L 300.000,00
Art. 3º. Esta Lei entrará em vigor na data de sua publicação.
Paço Municipal Francisco Gil Verá, aos trinta dias do mês de Agosto do ano de dois mil e dezesseis (30/08/2016).
FRANCISCO AP. DE ALMEIDA
PREFEITO MUNICIPAL

PREFEITURA MUNICIPAL DE DOURADINA

ESTADO DO PARANÁ
LEI Nº 1.876
De 30 de Agosto de 2016.
SÚMULA: DISPÕE SOBRE A REDUÇÃO DE METAS E PRIORIDADES NO ANEXO I DA LEI Nº. 1.624 DE 24/06/2015 - LEI DIRETRIZES ORÇAMENTÁRIAS - LDO E NA LEI Nº. 1.405/2013 DE 15/10/2013 - PPA.
A CÂMARA MUNICIPAL DE DOURADINA, ESTADO DO PARANÁ APROVOU, E EU PREFEITO MUNICIPAL SANCIONO A SEGUINTE LEI:
Art. 1º. Fica o Poder Executivo Municipal autorizado a reduzir da atividade no Anexo I integrante da Lei nº. 1.624, de 24/06/2015 e na Lei nº. 1.405/2013 de 15/10/2013 - PPA, para o exercício financeiro de 2016, abaixo discriminado:
PROJETOATIVIDADEVALOR
RESERVA DE CONTINGÊNCIA 35.000,00
TOTAL 35.000,00
Art. 2º. Esta Lei entrará em vigor na data de sua publicação.
Paço Municipal Francisco Gil Verá, aos trinta dias do mês de Agosto do ano de dois mil e dezesseis (30/08/2016).
FRANCISCO AP. DE ALMEIDA
PREFEITO MUNICIPAL

PREFEITURA MUNICIPAL DE DOURADINA

ESTADO DO PARANÁ
LEI Nº 1.867
De 30 de Agosto de 2016.
Autoriza a abertura de Crédito Adicional Especial e dá outras providências.
A CÂMARA MUNICIPAL DE DOURADINA, ESTADO DO PARANÁ APROVOU, E EU PREFEITO MUNICIPAL SANCIONO A SEGUINTE LEI:
Art. 1º. Fica o Poder Executivo Municipal autorizado a abrir no corrente exercício financeiro, Crédito Adicional Especial no valor de até R\$- 139.000,00 (cento e trinta e nove mil reais), de acordo com as seguintes classificações orçamentárias:
02 - GABINETE DO SECRET. DO TRAB. EMPREGO E PROMOÇÃO SOCIAL
02.004 - ALISTAMENTO MILITAR
02.004.04.122.0002.2004 - Manutenção do Serviço de Alistamento Militar
F- 1000 - Recursos Livres
3.1.90.11.00.00 - Vencimentos e Vantagens Fixas - Pessoal Civil 15.000,00
MANUTENÇÃO DA ASSESSORIA JURÍDICA 10.000,00
MANUTENÇÃO DA DIVISÃO DE COMPRAS E PATRIMÔNIO 24.000,00
MANUTENÇÃO DA SECRETARIA DE FINANÇAS 30.000,00
MANUTENÇÃO DO SETOR DE PRESTAÇÃO DE CONTAS 30.000,00
TOTAL 139.000,00
Art. 2º. Esta Lei entrará em vigor na data de sua publicação.
Paço Municipal Francisco Gil Verá, aos trinta dias do mês de Agosto do ano de dois mil e dezesseis (30/08/2016).
FRANCISCO AP. DE ALMEIDA
PREFEITO MUNICIPAL

PREFEITURA MUNICIPAL DE DOURADINA

ESTADO DO PARANÁ
LEI Nº 1.887
De 30 de Agosto de 2016.
Dispõe sobre abertura de Crédito Adicional Especial e dá providências.
A CÂMARA MUNICIPAL DE DOURADINA, ESTADO DO PARANÁ, APROVOU, E EU, PREFEITO MUNICIPAL SANCIONO A SEGUINTE LEI:
Art. 1º. Fica autorizada abertura de um Crédito Adicional Especial no Orçamento do Município no valor de R\$- 300.000,00 (trezentos mil reais), de acordo com a seguinte classificação orçamentária:
07 - SECRETARIA DE VIACÃO, OBRAS E SERVIÇOS PÚBLICOS
07.003 - DIVISÃO DE SERVIÇOS URBANOS
15.452.00.10.143 - Aquisição de Caminhão Pipa
F- 03000 - Recursos Livres - Exercícios Anteriores
4.4.90.52.00.00 - Equipamentos e Material Permanente 300.000,00
T O T A L 300.000,00
Art. 2º. Para cobertura do crédito aberto no artigo anterior, será utilizado o seguinte recurso:
I - SUPERAVIT FINANCEIRO (disponível + realizável - passivo financeiro) do exercício de 2015, na seguinte fonte:
F-01000 - Recursos Livres 300.000,00
T O T A L 300.000,00
Art. 3º. Esta Lei entrará em vigor na data de sua publicação.
Paço Municipal Francisco Gil Verá, aos trinta dias do mês de Agosto do ano de dois mil e dezesseis (30/08/2016).
FRANCISCO AP. DE ALMEIDA
PREFEITO MUNICIPAL

PREFEITURA MUNICIPAL DE DOURADINA

ESTADO DO PARANÁ
LEI Nº 1.877
De 30 de Agosto de 2016.
SÚMULA: DISPÕE SOBRE A INCLUSÃO DE METAS E PRIORIDADES NO ANEXO I DA LEI Nº. 1.624/2015 DE 24/06/2015 - LEI DIRETRIZES ORÇAMENTÁRIAS - LDO E NA LEI Nº. 1.405/2013 DE 15/10/2013 - PPA.
A CÂMARA MUNICIPAL DE DOURADINA, ESTADO DO PARANÁ APROVOU, E EU PREFEITO MUNICIPAL SANCIONO A SEGUINTE LEI:
Art. 1º. Fica o Poder Executivo Municipal autorizado a abrir no corrente exercício financeiro, Crédito Adicional Especial no valor de até R\$- 75.000,00 (setenta e cinco mil reais), de acordo com as seguintes classificações orçamentárias:
10 - SECRETARIA DE SAÚDE
10.001 - FUNDO MUNICIPAL DE SAÚDE - Manutenção da Divisão de Saúde
10.001.10.301.0015.2081
F- 01303 - Saúde 15%
3.1.90.11.00.00 - Vencimentos e Vantagens Fixas 25.000,00
10.001.10.301.0015.2081 - Manutenção do Programa PBF/FEDERAL e Próprio
F- 01303 - Saúde 15%
3.1.90.11.00.00 - Vencimentos e Vantagens Fixas 50.000,00
T O T A L 75.000,00
Art. 2º. Para cobertura do crédito aberto no artigo anterior, decorrido da anulação parcial das seguintes dotações orçamentárias vigente:
09 - SECRETARIA DE AGRICULTURA E ABASTECIMENTO
09.005 - EMATER - PARANÁ - Convênio com a Emater
09.005.20.606.0014.2078
F-01000 - Recursos Livres
3.3.30.41.00.00 - Contribuição 19.000,00
10 - SECRETARIA DE SAÚDE
10.001 - FUNDO MUNICIPAL DE SAÚDE
10.001.10.302.0016.2093 - Manutenção do Laboratório de Análises Clínicas
F- 01303 - Saúde 15%
3.1.90.11.00.00 - Vencimentos e Vantagens Fixas 12.000,00
3.1.90.13.00.00 - Obrigações Patronais 8.000,00
3.3.90.30.00.00 - Material de Consumo 9.000,00
3.3.90.33.00.00 - Passagens e Despesas com Locomoção 2.000,00
3.3.90.36.00.00 - Outros Serviços de Terceiros - Pessoa Física 2.000,00
3.3.90.39.00.00 - Outros Serviços de Terceiros - Pessoa Jurídica 4.600,00
09 - RESERVA DE CONTINGÊNCIA
99.999 - RESERVA DE CONTINGENCIA
99.999.99.999.999.999 - RESERVA DE CONTINGENCIA
9.9.99.99.00.00 - RESERVA DE CONTINGENCIA 18.400,00
T O T A L 75.000,00
Art. 3º. Esta Lei entrará em vigor na data de sua publicação.
Paço Municipal Francisco Gil Verá, aos trinta dias do mês de Agosto do ano de dois mil e dezesseis (30/08/2016).
FRANCISCO AP. DE ALMEIDA
PREFEITO MUNICIPAL

PREFEITURA MUNICIPAL DE DOURADINA

ESTADO DO PARANÁ
LEI Nº 1.868
De 30 de Agosto de 2016.
Autoriza a abertura de Crédito Adicional Especial e dá outras providências.
A CÂMARA MUNICIPAL DE DOURADINA, ESTADO DO PARANÁ APROVOU, E EU PREFEITO MUNICIPAL SANCIONO A SEGUINTE LEI:
Art. 1º. Fica o Poder Executivo Municipal autorizado a abrir no corrente exercício financeiro, Crédito Adicional Especial no valor de até R\$- 177.000,00 (cento e setenta e sete mil reais), de acordo com as seguintes classificações orçamentárias:
09 - SECRETARIA DO TRABALHO, EMPREGO E PROMOÇÃO SOCIAL
06.001 - GABINETE DO SECRET. DO TRAB. EMPREGO E PROMOÇÃO SOCIAL
06.001.08.244.0002.2024 - Manutenção e Coord. da Secret. de Trabalho, Emprego e Prom. Social
F- 1000 - Recursos Livres
3.1.90.11.00.00 - Vencimentos e Vantagens Fixas - Pessoal Civil 10.000,00
06.002 - FUNDO MUNICIPAL DE ASSISTENCIA SOCIAL
06.002.08.244.0007.2025 - Manutenção da Divisão de Promoção Social
F- 1000 - Recursos Livres
3.1.90.11.

Publicações Legais



CIUENP

Consórcio Intermunicipal de Urgência e Emergência do Noroeste do Paraná

EXTRATO DE CONTRATO DE TRABALHO – JUNHO/2016

Concurso Público – Edital 001/2015

Nome	Cargo/emprego	CTPS	Remuneração	Regional de	Carga Horária	Data da Posse/Exercício
RUBIA PACHECO PACHEGA	AUXILIAR DE TARM	06895 / 00059	R\$ 1.634,40	Umuarama	36 h/sem.	13/06/2016

Umuarama, 18 de julho de 2016.

PREFEITURA MUNICIPAL DE SÃO JORGE DO PATROCÍNIO

ESTADO DO PARANÁ
DECRETO Nº. 89/2016
Abre Crédito Adicional Suplementar por Anulação de Dotação no Orçamento Geral do Município no Exercício de 2016.
O EXCELENTÍSSIMO SENHOR PREFEITO MUNICIPAL, Prefeito Municipal de São Jorge do Patrocínio/PR, no uso de suas atribuições que lhe são conferidas por Lei, considerando o teor das Atas do Pregão Presencial constantes do processo, firmadas pelas licitantes presente, pelo Pregoeiro e pela Comissão de Apoio, instituída pela Portaria nº 02/2016.

Art. 1º Fica aberto no Orçamento Geral do Município de São Jorge do Patrocínio, um Crédito Adicional Suplementar por Anulação de Dotação, no valor de R\$ 61.200,00 (sessenta e um mil e duzentos reais), na dotação abaixo relacionada, para fins de cumprimento das despesas decorrentes do exercício financeiro.

Item	Org.	Un. Orç.	Funcional Programática	Fonte	Categ.	Econ.	Disp.	El.	Despesa	Valor/RS
A	02	05	153.0047.2.004	0	3000	23	3.190.11	1.000,00		
B	03	02	04.122.0053.2.018	0	3000	55	3.390.39	1.000,00		
C	04	04	04.123.0005.2.054	0	3000	199	3.190.11	1.000,00		
D	04	05	04.124.0007.2.056	0	3000	205	3.190.11	900,00		
E	07	03	10.322.0044.2.138	496	3000	423	3.390.39	50.000,00		
F	08	01	20.122.0063.2.146	0	3000	448	3.390.39	2.300,00		
G	08	02	20.606.0019.2.156	0	3000	468	3.390.39	5.000,00		
T	TOTAL						61.200,00			

Art. 2º Como fonte de recursos para cobertura do Crédito Adicional Suplementar constante do Art. 1º, deste Decreto, fica utilizada parte das dotações orçamentárias no valor de R\$ 61.200,00 (sessenta e um mil e duzentos reais), abaixo discriminadas:

Item	Org.	Un. Orç.	Funcional Programática	Fonte	Categ.	Econ.	Disp.	El.	Despesa	Valor/RS
A	02	05	153.0047.2.004	0	3000	24	3.190.16	1.000,00		
B	03	02	04.122.0053.2.018	0	3000	54	3.390.30	1.000,00		
C	04	04	04.123.0005.2.054	0	3000	200	3.190.13	500,00		
D	04	05	04.124.0007.2.056	0	3000	201	3.190.16	500,00		
E	07	03	10.322.0044.2.138	496	3000	430	3.390.39	50.000,00		
F	08	01	20.122.0063.2.146	0	3000	447	3.390.36	2.300,00		
G	08	02	20.606.0019.2.156	0	3000	471	3.390.36	5.000,00		
T	TOTAL						61.200,00			

Art. 3º Este Decreto entrará em vigor na data de sua publicação, no valor de R\$ 61.200,00 (sessenta e um mil e duzentos reais), abaixo discriminadas:
EDIFÍCIO DA PREFEITURA MUNICIPAL DE SÃO JORGE DO PATROCÍNIO, ESTADO DO PARANÁ, aos 30 dias de agosto de 2016.
LUIZ ALBERTO HADLIK
Prefeito Municipal

SAMAE – SERVIÇO AUTÔNOMO MUNICIPAL DE ÁGUA E ESGOTO
Rua Prof. Carlos S. Vilela, 270 - Centro - Caixa Postal 13 - Fone: (41) 3877-1229
Cidade: (41) 3877-8500/8149 - CEP: 81.200-000 - TAPAJARA, PARANÁ.

EXTRATO DE CONTRATO ADMINISTRATIVO Nº 033/2016

MODALIDADE DO PROCESSO DE LICITAÇÃO: CONVITE 002/2016

CONTRATANTE: SERVIÇO AUTÔNOMO MUNICIPAL DE ÁGUA E ESGOTO
Diretor: Paulo Laciorno Penasso
CNPJ: 09.807.835/0001-69

CONTRATADA: L. Branco e Branco Ltda. ME
CNPJ: 02.357.922/001-77

OBJETO: LOTE ÚNICO - Contratação de empresa para fornecimento de material elétrico.

VALOR: R\$ 7.780,00 (sete mil, setecentos e oitenta reais)

Tapajara, 30 de agosto de 2016.

Paulo Laciorno Penasso - Diretor Laciorno Branco - Sócio

PREFEITURA MUNICIPAL DE UMUARAMA

ESTADO DO PARANÁ
AVISO DE PREGÃO
PREGÃO PRESENCIAL Nº 034/2016
PARA PARTICIPAÇÃO EXCLUSIVA DE MICRO EMPRESAS, EMPRESAS DE PEQUENO PORTE E MICROEMPREENDEDORES INDIVIDUAIS

O FUNDO MUNICIPAL DE SAÚDE DE UMUARAMA, Estado do Paraná, torna público, para conhecimento a quem interessar possa, que de acordo com a legislação em vigor, encontra-se aberta LICITAÇÃO, NA MODALIDADE PREGAO, NA FORMA PRESENCIAL, para o seguinte:

OBJETO: Contratação de empresa, para o fornecimento parcelado de peças, novas e genuínas e/ou novas originais e/ou novas e paralelas de 1ª linha para veículos e motocicletas das linhas flex, gasolina e etanol, pertencentes a divisão de vigilância em Saúde, deste Município, com recursos do Programa Estadual VIGASUS. TIPO: MAIOR PORCENTUAL DE DESCONTO POR ITEM – COM BASE NOS VALORES DE REFERÊNCIA DAS PEÇAS, DA TABELA DE PREÇOS DO SISTEMA ADUATEX/ADAPAD.

DATA DA ABERTURA: 30/09/2016 – HORÁRIO: 09:00 HORAS

Os envelopes contendo a proposta e os documentos de habilitação, deverão ser protocolados, no Setor de Protocolo Geral da Prefeitura de Umuarama, sito a Av. Rio Branco, 3717 - UMUARAMA-PR, até o último dia útil, anterior a data prevista para abertura dos envelopes, no horário de expediente da Prefeitura, das 08:00 às 14:00 horas.

LEGISLAÇÃO APLICÁVEL: Lei 10520/02, Lei 8666/93 e o Decreto Municipal nº 083/2008 e as Leis Complementares nº 12308 e 1472/2014.

O EDITAL ESTARÁ DISPONÍVEL NO SITE DO MUNICÍPIO DE UMUARAMA – www.umuarama.pr.gov.br - Licitações, ou diretamente no Setor de Licitações e Contratos da Prefeitura Municipal de Umuarama, situado à Av. Rio Branco, 3717, mediante preenchimento da solicitação de edital.

OUTROS ESCLARECIMENTOS PODERÃO SER FORNECIDOS NA DIVISÃO DE LICITAÇÃO E CONTRATOS, NA AVENIDA RIO BRANCO, 3717, UMUARAMA, PARANÁ, OU ATRAVÉS DO TELEFONE Nº (41) 3621-4141 RAMAL 127 e 129. UMUARAMA, 26 DE AGOSTO DE 2016.

LUIZ ALBERTO HADLIK
Secretário de Saúde
ARMANDO CORDTS FILHO
Secretário de Administração

CONSELHO MUNICIPAL DOS DIREITOS DA CRIANÇA E ADOLESCENTE DE TAPAJARA-CMDCA
Av. Antônio Schmidt Villela, nº 720, Centro Tapajara – Paraná CEP: 81.450-100 - Fone: (41) 3877-1368

RESOLUÇÃO 004/2016
Dando-se publicidade e aprovação do Relatório de Gestão referente aos meses de março, abril, maio e junho de 2016.

O Conselho Municipal dos Direitos da Criança e do Adolescente – CMDCA no uso de suas atribuições asseguradas pela Lei 8.080/90 (ECA) e Lei Municipal 1512/2015 e pelas deliberações da Plenária em reunião ordinária realizada no dia 18 de agosto sob a nº 007/2016.

RESOLVE:
ART. 1º Aprovar o Demonstrativo da Despesa com a Criança e da Adolescência. Acres: Manutenção e Encargos do Programa de Acomodamento a Criança e do Adolescente, Manutenção e Encargos do Conselho Tutelar, Manutenção e Encargos do Conselho da Criança e Adolescente, Ação: Programa Liberdade Cidadã, Subvenção Social e Associação Assistencial e Promocional Nossa Senhora Pastora, Subvenção Social Casa Lar São Francisco de Assis.

ART. 2º Essa resolução entra em vigor a partir da data de sua publicação.
Irene Monteiro Brand
Presidente do CMDCA

MUNICÍPIO DE ALTO PIQUIRI
Estado do Paraná
Exercício: 2016

TERMO DE ADITIVO

1º Termo aditivo do contrato nº 137/2015, decorrente de Pregão nº 34/2015 de Contratação de empresa destinada a fornecimento de Óleos Lubrificantes, Fluidos de Freios, Filtros Lubrificantes, Filtros de Combustível, Filtros de Ar, Filtros do Hidráulico, Filtro de Transmissão e ARLA 32 para os veículos da frota do Município de Alto Piquiri-PR.

A MUNICÍPIO DE ALTO PIQUIRI, pessoa jurídica de direito público interno, inscrita no CNPJ sob nº 76.247.352/0001-08, com endereço em RUA SANTOS DUMONT, 315, CENTRO, ALTO PIQUIRI-PR, 8750000, representado pelo Prefeito Municipal o Sr. LUIS CARLOS BORGES CARDOSO, e a empresa J.M. COMERCIO DE COMBUSTÍVEIS E LUBRIFICANTES LTDA, inscrita no CNPJ sob nº 10.944.757/0001-97, com sede no endereço AVENIDA CURITIBA, 528, CENTRO, CENTRO ALTO PIQUIRI-PR, neste ato representada por LUIS CUNHA DE ALMEIDA, portador do RG nº 5.936.069-8, portador do CPF sob nº 696.007.599-87, acordam por meio deste o que segue:

CLÁUSULA PRIMEIRA - DO OBJETO

O presente termo aditivo tem por objeto - Dilação do Prazo de Vigência término 24/12/2016 com finalização de Fica aditivado em mais 4 (quatro) meses, com vigência de 24/08/2016 a 24/12/2016, com fundamento art. 65, I, alínea b, c/c §1º, da Lei nº. 8.666/93.

CLÁUSULA SEGUNDA - DA RATIFICAÇÃO DOS DEMAIS TERMOS PACTUADOS

As demais cláusulas contratuais permanecem sem qualquer alteração.
E, por assim estarem ajustados firma o presente em 02 (duas) vias de igual forma e teor.

ALTO PIQUIRI 30 de agosto de 2016.

MUNICÍPIO DE TAPIRA
Estado do Paraná
Exercício: 2016

Decreto nº 1191/2016 de 26/08/2016

Ementa: Abre Crédito Adicional Suplementar e dá outras providências.

O Prefeito Municipal de TAPIRA, Estado do Paraná, no uso de suas atribuições legais e das que foram conferidas pela Lei Orçamentária nº 68/2015 de 10/12/2015.

Decretos:

Artigo 1º - Fica aberto no corrente Exercício o Adicional Suplementar, no Orçamento Geral do Município, no valor de R\$ 56.525,00 (cinquenta e seis mil quinhentos e vinte e cinco reais), destinado ao reforço das seguintes Despesas Orçamentárias:

Suplementar			
09.000.00.000.0000.0.000	FUNDO MUNICIPAL DE ASSISTÊNCIA SOCIAL		
09.022.00.000.0000.0.000	Dívida de Serviço Social		
09.022.00.244.0002.2.023	Manutenção e Encargos do Divisão de Serviço Social		
170 - 3.1.90.11.00.00	3194 VENCIMENTOS E VANTAGENS FIXAS - PESSOAL CIVIL		26.000,00
173 - 3.1.91.13.00.00	3194 OBRIGAÇÕES PATRONAIS		1.000,00
180 - 3.3.90.30.00.00	3194 MATERIAL DE CONSUMO		14.525,00
18.000.00.000.0000.0.000	DEPARTAMENTO DE EDUCAÇÃO		
10.021.00.000.0000.0.000	Divisão de Pré Escola		
10.021.12.183.0029.2.037	Mercado Escolar - Educação Infantil		15.000,00
228 - 3.3.90.32.00.00	0100 MATERIAIS DE LIMPEZA PARA DISTRIBUIÇÃO GRATUITA		
	Total Suplementar:		56.525,00

Artigo 2º - Como Recurso para atendimento do crédito por artigo anterior, na forma do disposto pelo artigo 43 da Lei 4320 de 17 de março de 1964, o Excesso de Arrecadação;

Artigo 3º - Este Decreto entrará em vigor na data de sua publicação, revogadas as disposições em contrário.

DEFINO MARQUES DA SILVA
Prefeito

MUNICÍPIO DE ALTO PIQUIRI
Estado do Paraná
Exercício: 2016

TERMO DE ADITIVO

1º Termo aditivo do contrato nº 137/2015, decorrente de Pregão nº 34/2015 de Contratação de empresa destinada a fornecimento de Óleos Lubrificantes, Fluidos de Freios, Filtros Lubrificantes, Filtros de Combustível, Filtros de Ar, Filtros do Hidráulico, Filtro de Transmissão e ARLA 32 para os veículos da frota do Município de Alto Piquiri-PR.

A MUNICÍPIO DE ALTO PIQUIRI, pessoa jurídica de direito público interno, inscrita no CNPJ sob nº 76.247.352/0001-08, com endereço em RUA SANTOS DUMONT, 315, CENTRO, ALTO PIQUIRI-PR, 8750000, representado pelo Prefeito Municipal o Sr. LUIS CARLOS BORGES CARDOSO, e a empresa J.M. COMERCIO DE COMBUSTÍVEIS E LUBRIFICANTES LTDA, inscrita no CNPJ sob nº 10.944.757/0001-97, com sede no endereço AVENIDA CURITIBA, 528, CENTRO, CENTRO ALTO PIQUIRI-PR, neste ato representada por LUIS CUNHA DE ALMEIDA, portador do RG nº 5.936.069-8, portador do CPF sob nº 696.007.599-87, acordam por meio deste o que segue:

CLÁUSULA PRIMEIRA - DO OBJETO

O presente termo aditivo tem por objeto - Dilação do Prazo, onde Fica aditivado em mais 4 (quatro) meses, com vigência de 24/08/2016 a 24/12/2016, com fundamento art. 65, I, alínea b, c/c §1º, da Lei nº. 8.666/93.

CLÁUSULA SEGUNDA - DA RATIFICAÇÃO DOS DEMAIS TERMOS PACTUADOS

As demais cláusulas contratuais permanecem sem qualquer alteração.
E, por assim estarem ajustados firma o presente em 02 (duas) vias de igual forma e teor.

ALTO PIQUIRI 30 de agosto de 2016.

MUNICÍPIO DE ALTO PIQUIRI
Estado do Paraná
Exercício: 2016

TERMO DE ADITIVO

1º Termo aditivo do contrato nº 137/2015, decorrente de Pregão nº 34/2015 de Contratação de empresa destinada a fornecimento de Óleos Lubrificantes, Fluidos de Freios, Filtros Lubrificantes, Filtros de Combustível, Filtros de Ar, Filtros do Hidráulico, Filtro de Transmissão e ARLA 32 para os veículos da frota do Município de Alto Piquiri-PR.

A MUNICÍPIO DE ALTO PIQUIRI, pessoa jurídica de direito público interno, inscrita no CNPJ sob nº 76.247.352/0001-08, com endereço em RUA SANTOS DUMONT, 315, CENTRO, ALTO PIQUIRI-PR, 8750000, representado pelo Prefeito Municipal o Sr. LUIS CARLOS BORGES CARDOSO, e a empresa J.M. COMERCIO DE COMBUSTÍVEIS E LUBRIFICANTES LTDA, inscrita no CNPJ sob nº 10.944.757/0001-97, com sede no endereço AVENIDA CURITIBA, 528, CENTRO, CENTRO ALTO PIQUIRI-PR, neste ato representada por LUIS CUNHA DE ALMEIDA, portador do RG nº 5.936.069-8, portador do CPF sob nº 696.007.599-87, acordam por meio deste o que segue:

CLÁUSULA PRIMEIRA - DO OBJETO

O presente termo aditivo tem por objeto - Dilação do Prazo de Vigência término 24/12/2016 com finalização de Fica aditivado em mais 4 (quatro) meses, com vigência de 24/08/2016 a 24/12/2016, com fundamento art. 65, I, alínea b, c/c §1º, da Lei nº. 8.666/93.

CLÁUSULA SEGUNDA - DA RATIFICAÇÃO DOS DEMAIS TERMOS PACTUADOS

As demais cláusulas contratuais permanecem sem qualquer alteração.
E, por assim estarem ajustados firma o presente em 02 (duas) vias de igual forma e teor.

ALTO PIQUIRI 30 de agosto de 2016.

PREFEITURA MUNICIPAL DE UMUARAMA

ESTADO DO PARANÁ
PORTARIA Nº 1.874/2016
Arquivar o Processo Administrativo Disciplinar nº 4142/2016
O PREFEITO MUNICIPAL DE UMUARAMA, ESTADO DO PARANÁ, no uso de suas atribuições legais, e no uso de suas atribuições legais, conforme o Relatório Final as fls. 64 a 70 e Parecer Jurídico à fl. 73, do Processo Administrativo Disciplinar nº 4142/2016, instaurado pela Portaria nº 1.143 de 04.05.2016.

CONSIDERANDO a Portaria nº 1.143 de 04.05.2016, CONSIDERANDO o Relatório da Comissão Saneante; CONSIDERANDO o Parecer Jurídico;

R E S O L V E:

Art. 1º - Arquivar o Processo Administrativo Disciplinar nº 4142/2016, instaurado pela Portaria nº 1.143/2016 de 04.05.2016, publicada em 09.05.2016, para apurar a conduta e a aptidão da Servidora em estágio probatório, nomeada no cargo de Professora de Educação Infantil e lotada na Secretaria Municipal de Educação, em efetivo exercício na Escola Municipal Vênus de Moraes.

Art. 2º - Esta portaria entra em vigor na data de sua publicação.

PAÇO MUNICIPAL, aos 29, de agosto de 2016.
MOACIR SILVA
Prefeito Municipal
ARMANDO CORDTS FILHO
Secretário de Administração e Fazenda

PREFEITURA MUNICIPAL DE UMUARAMA

ESTADO DO PARANÁ
DECRETO Nº 190/2016
Altera os valores das ações do Plano Plurianual 2014-2017 e dá outras providências.
O PREFEITO MUNICIPAL DE UMUARAMA, ESTADO DO PARANÁ, no uso de suas atribuições legais, e com base no art. 16º, da Lei nº. 4.098 de 30 de julho de 2015, D E C R E T A:

Art. 1º - Fica alterados os anexos constantes da Lei Municipal nº. 4.098, de 30 de julho de 2015, a seguir relacionados:
I - Programas, Ações e Metas – Constante do Anexo I;
II - Despesa por Programa – Constante do Anexo III;
Art. 2º - Os Anexos passam a vigorar com as redações constantes do substitutivo, anexo ao presente Decreto.

Art. 3º - Este Decreto entrará em vigor na data de sua publicação.

PAÇO MUNICIPAL, aos 30 de agosto de 2016.
MOACIR SILVA
Prefeito Municipal
ARMANDO CORDTS FILHO
Secretário Municipal de Administração e Fazenda

PREFEITURA MUNICIPAL DE ALTO PIQUIRI

ESTADO DO PARANÁ
HOMOLOGAÇÃO
DECRETO Nº 685/2016
Homologa Julgamento proferido no Processo Licitatório Pregão nº 32/2016, dando outras providências.

O Prefeito Municipal de Alto Piquiri - PR, no uso de suas atribuições legais;
D E C R E T A:

Art. 1º. Fica homologado o julgamento proferido pelo Pregoeiro, nomeado pela Portaria nº 83/2015 de 25/06/15, sobre o Processo de Licitação na Modalidade de Pregão nº 32/2016, que tem por objeto a (o) Contratação de empresa habilitada para fornecimento de Material de Expediente para atender todas as Secretarias Municipais da Prefeitura de Alto Piquiri e dos Distritos.

Art. 2º. Fica adjudicado o objeto desta licitação em favor da empresa(s) abaixo relacionada.

PROponente: VALOR TOTAL
CELIO JOSE LOPES R\$ 71.689,55
setenta e um mil, seiscentos e oitenta e nove reais e cinquenta e cinco centavos

RUJENS PAMPLARIA LTDA-EPP R\$ 65.872,43 sessenta e cinco mil, oitocentos e setenta e dois reais e quarenta e três centavos

Art. 3º. Pelo presente, fica intimado o participante da licitação supramencionada, da decisão estabelecida neste Decreto.

Art. 4º. Este Decreto entrará em vigor na data de sua publicação, revogadas as disposições em contrário.

PAÇO MUNICIPAL, 29 de agosto de 2016
LUIS CARLOS BORGES CARDOSO
Prefeito Municipal

PREFEITURA MUNICIPAL DE UMUARAMA

ESTADO DO PARANÁ
DECRETO Nº 190/2016
Altera os valores das ações do Plano Plurianual 2014-2017 e dá outras providências.
O PREFEITO MUNICIPAL DE UMUARAMA, ESTADO DO PARANÁ, no uso de suas atribuições legais, e com base no art. 4º, da Lei nº. 3.996 de 18 de dezembro de 2013, D E C R E T A:

Art. 1º - Fica alterados os anexos constantes da Lei Municipal nº. 3.996, de 18 de dezembro de 2013, a seguir relacionados:
I - Programas, Ações e Metas – Constante do Anexo I;
II - Demonstrativo por Órgão - Constante do Anexo II;
III - Demonstrativo por Função/Subfunção - Constante do Anexo II;
IV - Demonstrativo por Programa - Constante do Anexo II;
Art. 2º - Os Demonstrativos passam a vigorar com as redações constantes do substitutivo, anexo ao presente Decreto.

Art. 3º - Este Decreto entrará em vigor na data de sua publicação.

PAÇO MUNICIPAL, aos 30 de agosto de 2016.
MOACIR SILVA
Prefeito Municipal
ARMANDO CORDTS FILHO
Secretário Municipal de Administração e Fazenda

MUNICÍPIO DE DOURADINA

EXTRATO DE CONTRATO
CONTRATO Nº 059/2016
PRESTAÇÃO DE SERVIÇOS
ID: Nº. 1366

CONTRATANTE: Prefeitura Municipal de Douradina-PR
Contratada: DANIEL FERNANDES MOURA JUNIOR, médico, com registro no CRM sob nº. 22017/9C, inscrito no CPF sob nº. 038.546.319-30, portador da cédula de identidade RG nº. 7.765.567-4/SSP-PR, residente e domiciliado na Rua José Paschoari, nº. 321 - Bl. C; Apto. 503, na cidade de Maracá, Estado do Paraná, CEP. 86.900-000.

OBJETO: O objeto do presente instrumento é contratação de médico, em caráter de urgência para atender grandes eventos hospitalares, nos termos do Decreto Municipal nº 1.872/2016 de 29 de junho de 2016, e as demais cláusulas contratuais constantes do Edital nº 11/2015, prorrogando-se o prazo pactuado na cláusula décima nona, passando o término para 12 de novembro de 2016.

Termo aditivo nº. 004/2016
ref. Contrato de Prestação de Serviços nº 11/2015
Contratante: Consórcio Intermunicipal de Saúde - CISAAMERIOS 12 R S
Contratado: G.A.F. CONSTRUTORA LTDA - ME
Objeto: Fica adicionado o Contrato de Prestação de Serviços nº 11/2015, aumentando o valor pactuado em R\$ 13.521,00 (treze mil e quinhentos e dois reais e seis mil e quinhentos reais) em virtude de alteração do objeto.

JORGES LUZINETI PEREIRA
Coordenador do CISA

PREFEITURA MUNICIPAL DE TUNEIRAS DO OESTE

ESTADO DO PARANÁ
TERMO DE HOMOLOGAÇÃO E ADJUDICAÇÃO DE PROCESSO LICITATÓRIO
PROCESSO 47/2016
LICITAÇÃO PREGÃO PRESENCIAL Nº 38/2016
O Prefeito Municipal, no uso das atribuições que lhe são conferidas pela legislação em vigor, especialmente a Lei nº 8.666/93 e alterações posteriores; Considerando o teor das Atas do Pregão Presencial constantes do processo, firmadas pelas licitantes presente, pelo Pregoeiro e pela Comissão de Apoio, instituída pela Portaria nº 6/2016;

Considerando, ainda, o parecer jurídico emitido e a inexistência de interposição de Recursos ao referido processo licitatório, resolve:

I - Homologar o presente processo licitatório, que tem como objetivo o registro de preço para CONTRATAÇÃO DE EMPRESA ESPECIALIZADA PARA REALIZAR SERVIÇOS DE BORRACHARIA EM VEÍCULOS DA FROTA DE TRANSPORTE DO MUNICÍPIO DE TUNEIRAS DO OESTE, às empresas:

FORNECEDOR: EDSON ROBERTO FURLAN & CIA LTDA
CNPJ: 85.095.859/0001-84

Lote	Item	Descrição	Unidade	Quant.	Valor Unitário(R\$)	Valor Total(R\$)
1	1	SERVIÇOS DE BORRACHARIA EM CAMINHÕES, ONIBUS E SIMILARES	UNID	220	33,00	7.260,00
1	3	SERVIÇOS DE BORRACHARIA EM VEÍCULOS LEVES	UNID	220	18,00	3.960,00
2	1	CAMARA 1000-20	UNID	15	148,00	2.220,00
2	6	CAMARA 1400-24	UNID	8	243,00	1.944,00
2	10	CAMARA 23.1-30	UNID	2	447,00	894,00
2	11	CAMARA 275/80 R22.5	UNID	5	124,00	744,00
2	18	PROTECTOR ARO 22	UNID	5	57,00	285,00
2	20	PROTECTOR ARO 25	UNID	8	188,00	1.504,00
		VALOR TOTAL HOMOLOGADO =			18.811,00	

FORNECEDOR: BENEDITO REGINO SOBRINHO
CNPJ: 17.390.839/0001-86

Lote	Item	Descrição	Unidade	Quant.	Valor Unitário(R\$)	Valor Total(R\$)
48,00	2	SERVIÇOS DE BORRACHARIA EM MAQUINAS PESADAS(PATROLA, PA CARREGADEIRA, TRATORES)	UNID	220		
		VALOR TOTAL HOMOLOGADO =			18.796,00	

VALOR TOTAL HOMOLOGADO =
Tuneiras do Oeste-Pr, em 29 de Agosto de 2016.
LUIZ ANTONIO KRAUSS
PREFEITO MUNICIPAL

MUNICÍPIO DE ALTO PIQUIRI
Estado do Paraná
Exercício: 2016

TERMO DE ADITIVO

1º Termo aditivo do contrato nº 137/2015, decorrente de Pregão nº 34/2015 de Contratação de empresa destinada a fornecimento de Óleos Lubrificantes, Fluidos de Freios, Filtros Lubrificantes, Filtros de Combustível, Filtros de Ar, Filtros do Hidráulico, Filtro de Transmissão e ARLA 32 para os veículos da frota do Município de Alto Piquiri-PR.

A MUNICÍPIO DE ALTO PIQUIRI, pessoa jurídica de direito público interno, inscrita no CNPJ sob nº 76.247.352/0001-08, com endereço em RUA SANTOS DUMONT, 315, CENTRO, ALTO PIQUIRI-PR, 8750000, representado pelo Prefeito Municipal o Sr. LUIS CARLOS BORGES CARDOSO, e a empresa J.M. COMERCIO DE COMBUSTÍVEIS E LUBRIFICANTES LTDA, inscrita no CNPJ sob nº 10.944.757/0001-97, com sede no endereço AVENIDA CURITIBA, 528, CENTRO, CENTRO ALTO PIQUIRI-PR, neste ato representada por LUIS CUNHA DE ALMEIDA, portador do RG nº 5.936.069-8, portador do CPF sob nº 696.007.599-87, acordam por meio deste o que segue:

CLÁUSULA PRIMEIRA -

Publicações legais

leis@ilustrado.com.br



RESUMO DE CONTRATOS E ADITIVOS
 Contrato de prestação de serviços nº 079/2016
 Contratante: Consórcio Intermunicipal de Saúde – CISA/AMERIOS 12º R.S.
 Contratado: Interfênica Zilotti Ltda - ME
 Objeto: prestação de serviços aos usuários do CISA, na área da saúde, com a realização de procedimentos odontológicos, com valores constantes na tabela CISA. Valor: Até R\$ 7.800,00 (sete mil e oitocentos reais) Mensais.
 Prazo: início em 24 de agosto de 2016 e término em 24 de agosto de 2017
 Fundamentação: Inexigibilidade nº 042/2016

Contrato de prestação de serviços nº 080/2016
 Contratante: Consórcio Intermunicipal de Saúde – CISA/AMERIOS 12º R.S.
 Contratado: PAIVA BERTACCHINI & CIA LTDA
 Objeto: prestação de serviços aos usuários do CISA, na área da saúde, com a realização de consultas médicas na especialidade de cirurgia geral com valores constantes na tabela CISA.
 Valor: Até R\$ 10.500,00 (dez mil e quinhentos reais) Mensais.
 Prazo: início em 11 de agosto de 2016 e término em 11 de agosto de 2017.
 Fundamentação: Inexigibilidade nº 047/2016

Contrato de prestação de serviços nº 081/2016
 Contratante: Consórcio Intermunicipal de Saúde – CISA/AMERIOS 12º R.S.
 Contratado: PAIVA BERTACCHINI & CIA LTDA
 Objeto: prestação de serviços aos usuários do CISA, na área da saúde, com a realização de cirurgias eletivas a nível hospitalar.
 Valor: até R\$ 100.000,00 (cem mil reais) anuais.
 Prazo: início em 11 de agosto de 2016 e término em 11 de agosto de 2017
 Fundamentação: Inexigibilidade nº 048/2016

Contrato de prestação de serviços nº 073/2016
 Contratante: Consórcio Intermunicipal de Saúde – CISA/AMERIOS 12º R.S.
 Contratado: GOMIDE SERVIÇOS MÉDICOS LTDA - EPP
 Objeto: prestação de serviços aos usuários do CISA, na área da saúde, com a realização de consultas médicas na especialidade de infectologia, com valores constantes na tabela CISA.
 Valor: até R\$ 2.800,00 (dois mil e oitocentos reais) mensais.
 Prazo: início em 15 de agosto de 2016 e término em 15 de agosto de 2017.
 Fundamentação: Inexigibilidade nº 041/2016

Contrato de prestação de serviços nº 084/2016
 Contratante: Consórcio Intermunicipal de Saúde – CISA/AMERIOS 12º R.S.
 Contratado: TONY ROBINSON BARTOLLI
 Objeto: prestação de serviços aos usuários do CISA, na área da saúde, com a realização de consultas médicas na especialidade de psicologia, com valores constantes na tabela CISA.
 Valor: até R\$ 3.000,00 (três mil reais) mensais.
 Prazo: início em 02 de setembro de 2016 e término em 02 de setembro de 2017
 Fundamentação: Inexigibilidade nº 052/2016

Termo aditivo nº 001/2016
 Ref. Contrato de locação nº 083/2015
 Contratante: Consórcio Intermunicipal de Saúde – CISA/AMERIOS 12º R.S
 Contratado: ANTONIO WALDEMAR GUIDELLI
 Objeto: CLÁUSULA PRIMEIRA: Fica aditado o Contrato de Locação n.º 083/2015, prorrogando-se o prazo pactuado na cláusula terceira, passando o término para 19 de agosto de 2017.
 CLÁUSULA SEGUNDA: Fica reajustado o valor pactuado na cláusula quarta conforme índice oficial da Fundação Getúlio Vargas - FGV, passando para R\$ 4.073,87 (quatro mil, setenta e três reais e oitenta e sete centavos) mensais, a partir de 20 de agosto de 2016.
 Termo aditivo nº 002/2016
 Ref. Contrato de locação nº 083/2015
 Contratante: Consórcio Intermunicipal de Saúde – CISA/AMERIOS 12º R.S
 Contratado: ANTONIO WALDEMAR GUIDELLI
 Objeto: CLÁUSULA PRIMEIRA: DA FRAUDE E DA CORRUPÇÃO
 I - Os licitantes devem observar e o contratado deve observar e fazer observar, por seus fornecedores e subcontratados, se admitida subcontratação, o mais alto padrão de ética durante todo o processo de licitação, de contratação e de execução do objeto contratual. Para os propósitos desta cláusula, definem-se as seguintes práticas:

- a) "prática corrupta"
- b) "prática fraudulenta"
- c) "prática colusiva"
- d) "prática coercitiva"
- e) "prática obstrutiva"

Termo aditivo nº 001/2016
 Ref. Contrato de locação nº 084/2015
 Contratante: Consórcio Intermunicipal de Saúde – CISA/AMERIOS 12º R.S
 Contratado: MARIA NATALINA BIONDO GUIDELLI
 Objeto: CLÁUSULA PRIMEIRA: Fica aditado o Contrato de Locação n.º 084/2015, prorrogando-se o prazo pactuado na cláusula terceira, passando o término para 19 de agosto de 2017.
 CLÁUSULA SEGUNDA: Fica reajustado o valor pactuado na cláusula quarta conforme índice oficial da Fundação Getúlio Vargas - FGV, passando para R\$ 4.073,86 (quatro mil, setenta e três reais e oitenta e seis centavos) mensais, a partir de 20 de agosto de 2016.

Termo aditivo nº 002/2016
 Ref. Contrato de locação nº 084/2015
 Contratante: Consórcio Intermunicipal de Saúde – CISA/AMERIOS 12º R.S
 Contratado: MARIA NATALINA BIONDO GUIDELLI
 Objeto: CLÁUSULA PRIMEIRA: DA FRAUDE E DA CORRUPÇÃO
 I - Os licitantes devem observar e o contratado deve observar e fazer observar, por seus fornecedores e subcontratados, se admitida subcontratação, o mais alto padrão de ética durante todo o processo de licitação, de contratação e de execução do objeto contratual. Para os propósitos desta cláusula, definem-se as seguintes práticas:

- a) "prática corrupta"
- b) "prática fraudulenta"
- c) "prática colusiva"
- d) "prática coercitiva"
- e) "prática obstrutiva"

Termo aditivo nº 001/2016
 Ref. Contrato de fornecimento nº 046/2016
 Contratante: Consórcio Intermunicipal de Saúde – CISA/AMERIOS 12º R.S
 Contratado: Laticínio Simionato Ltda
 Objeto: CLÁUSULA PRIMEIRA: Fica aditado o Contrato de fornecimento n.º 046/2016, aumentando o valor pactuado na cláusula terceira em 25,52%, passando para R\$ 3,00 (três reais) por litro de leite pasteurizado.
 CLÁUSULA SEGUNDA: Em virtude deste aumento, o valor do contrato passará para até R\$ 39.000,00 (trinta e nove mil reais) anuais, para a aquisição de até 13.000 litros de leite.
 Umuarama, 30 de agosto de 2016
 JORGE LUIS ZANETTI PEREIRA
 Coordenador do CISA



ATO ADMINISTRATIVO Nº 037/2016
 Constitui Comissão Permanente
 O PRESIDENTE DO CONSÓRCIO INTERMUNICIPAL DE SAÚDE – CISA/AMERIOS 12º R.S., no uso de suas atribuições legais, nos termos do art. 51 da Lei nº 8.666/93, alterada pela Lei nº 8.883/94.
 R E S O L V E:
 1. Constituir Comissão Permanente para recebimento e avaliação das amostras de bóscas coletadas e adjudicadas para pacientes ostomizados, para o exercício de 2016, integrada por:
 MICHAEL NATAL MENDES
 ANGELA CRISTINA TOMAZELA
 VERA LUCIA LORE
 AUGUSTA RODRIGUES MICHELOTO
 OSMAR PIRES RODRIGUES
 LODOVIR ROSSO BIASZU
 2. A comissão ora constituída deverá apresentar relatório das amostras avaliadas.
 3. Considerar de relevância os serviços prestados pela comissão ora constituída, sem ônus ao CISA.
 4. Este Ato Administrativo entre em vigor nesta data.
 Umuarama, 18 de agosto de 2016
 FRANCISCO APARECIDO DE ALMEIDA

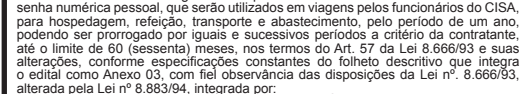

ATO ADMINISTRATIVO Nº 038/2016
 Constitui Comissão Especial de Licitação ao Edital de Concorrência nº 001/2016, O PRESIDENTE DO CONSÓRCIO INTERMUNICIPAL DE SAÚDE – CISA/AMERIOS 12º R.S., no uso de suas atribuições legais, nos termos do art. 51 da Lei nº 8.666/93, alterada pela Lei nº 8.883/94.
 R E S O L V E:
 1. CONSTITUIR Comissão Especial de Licitação para análise e julgamento das propostas apresentadas ao Edital de Concorrência nº 001/2016, que trata da contratação de empresa especializada na administração e gerenciamento para o fornecimento de cartões magnéticos corporativos com sistema de controle de saldo e senha numérica pessoal, que serão utilizados em viagens pelos funcionários do CISA, para hospedagem, refeição, transporte e abastecimento, pelo período de um ano, podendo ser prorrogado por iguais e sucessivos períodos a critério da contratante, até o limite de 60 (sessenta) meses, nos termos do Art. 57 da Lei 8.666/93 e suas alterações, conforme especificações constantes do folheto descritivo que integra o edital como Anexo 03, com fim observância das disposições da Lei nº 8.666/93, alterada pela Lei nº 8.883/94, integrada por:
 PRESIDENTE : ANDRÉIA CRISTINA SILAMÁ
 SECRETÁRIO : ALISSON RAFAEL MELCHIOTTI
 MEMBRO : LOURDES TONINATO VIANA
 MEMBRO : ROGÉRIO PEDRO DA SILVA
 2. FIXAR a data de 02 de setembro de 2016, às 08:30 horas, para que a Comissão ora constituída se reúna na sala de reuniões do CISA.
 3. CONSIDERAR de relevância os serviços prestados pela comissão ora constituída, sem ônus ao CISA.
 4. Este Ato Administrativo entre em vigor nesta data.
 Umuarama, aos 25 de agosto de 2016
 FRANCISCO APARECIDO DE ALMEIDA



PREFEITURA MUNICIPAL DE FRANCISCO ALVES
 ESTADO DO PARANÁ
 DECRETO Nº 089 DE 30 DE AGOSTO DE 2016.
 SÚMULA: Autoriza a abertura de Crédito Adicional Suplementar e dá outras providências.
 O PREFEITO MUNICIPAL DE FRANCISCO ALVES, ESTADO DO PARANÁ, NO USO DAS ATRIBUIÇÕES QUE LHE SÃO CONFERIDAS POR LEI,
 DECRETA:
 Art. 1º Fica o Poder Executivo Municipal autorizado a abrir no corrente exercício financeiro, Crédito Adicional Suplementar no valor de R\$-50.000,00 (Cinquenta mil reais), tendo em vista a observância da sistemática de apropriação contábil estabelecida pela Portaria nº 447 de 13 de setembro de 2002, da Secretaria de Tesouro Nacional, Portaria nº 278 de abril de 2004 – STN, de acordo com a seguinte ordem classificatória:
 FONTE 1 – RECURSOS ORDINÁRIOS (LIVRES)
 10.01 FUNDO MUN. DE SAUDE DE FRANCISCO ALVES R\$ 13.300,00
 10.01 FUNDO MUN. DE SAUDE DE FRANCISCO ALVES R\$ 40.000,00
 10301012.2.013 MANUTENÇÃO DAS ATIV. DOS POSTOS DE SAUDE R\$ 271 - 3.3.90.36.00 OUTROS SERVIÇOS DE TERCEIROS – P FÍSICA R\$ 40.000,00
 FONTE 303 – SAUDE REC. VINCULADAS 15%
 10.01 FUNDO MUN. DE SAUDE DE FRANCISCO ALVES R\$ 10.000,00
 10301012.2.013 MANUTENÇÃO DAS ATIV. DOS POSTOS DE SAUDE R\$ 271 - 3.3.90.36.00 OUTROS SERVIÇOS DE TERCEIROS – P FÍSICA R\$ 10.000,00
 TOTAL R\$ 60.000,00
 Art. 2º Como recurso para cobertura do Crédito autorizado pelo Art. 1º, o Poder Executivo utilizar-se-á da redução parcelar das seguintes despesas do orçamento do corrente exercício financeiro:
 FONTE 0 – RECURSOS ORDINÁRIOS (LIVRES)
 07.02 DEPARTAMENTO DE OBRAS R\$ 21.000,00
 04.1221.2.034 MANUTENÇÃO DO DEPARTAMENTO DE OBRAS R\$ 13.300,00
 FONTE 504 – OUTROS ROYALTY E C. FINANCEIRAS R\$ 30.000,00
 19.1 – 3.3.90.30.00 MATERIAL DE CONSUMO R\$ 30.000,00
 10.01 FUNDO MUN. DE SAUDE DE FRANCISCO ALVES R\$ 30.000,00
 10.01 FUNDO MUN. DE SAUDE DE FRANCISCO ALVES R\$ 30.000,00
 10301012.2.013 MANUTENÇÃO DAS ATIV. DOS POSTOS DE SAUDE R\$ 271 - 3.3.90.36.00 OUTROS SERVIÇOS DE TERCEIROS – P FÍSICA R\$ 30.000,00
 FONTE 344 – ATENÇÃO PRIMÁRIA EM SAUDE R\$ 30.000,00
 244 – 3.3.90.30.00 MATERIAL DE CONSUMO R\$ 30.000,00
 10.01 FUNDO MUN. DE SAUDE DE FRANCISCO ALVES R\$ 30.000,00
 10.01 FUNDO MUN. DE SAUDE DE FRANCISCO ALVES R\$ 30.000,00
 10301012.2.013 MANUTENÇÃO DAS ATIV. DOS POSTOS DE SAUDE R\$ 271 - 3.3.90.36.00 OUTROS SERVIÇOS DE TERCEIROS – P JURÍDICA R\$ 30.000,00
 10301012.2.013 MANUT. DAS ATIVIDADES DOS POSTOS DE SAUDE R\$ 271 - 3.3.90.36.00 OUTROS SERVIÇOS DE TERCEIROS – P CIVIL R\$ 10.000,00
 TOTAL R\$ 134.000,00
 Art. 3º Este Decreto entrará em vigor a partir desta data.
 Edifício da Prefeitura Municipal de Francisco Alves, aos trinta dias do mês de agosto do ano de 2016.
 ALIRIO JOSE MISTURA
 Prefeito Municipal

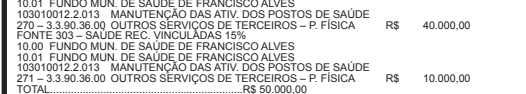

PREFEITURA MUNICIPAL DE FRANCISCO ALVES
 ESTADO DO PARANÁ
 DECRETO Nº 089 DE 30 DE AGOSTO DE 2016.
 SÚMULA: Autoriza a abertura de Crédito Adicional Suplementar e dá outras providências.
 O PREFEITO MUNICIPAL DE FRANCISCO ALVES, ESTADO DO PARANÁ, NO USO DAS ATRIBUIÇÕES QUE LHE SÃO CONFERIDAS POR LEI,
 DECRETA:
 Art. 1º Fica o Poder Executivo Municipal autorizado a abrir no corrente exercício financeiro, Crédito Adicional Suplementar no valor de R\$-134.300,00 (Cento e trinta e quatro mil e trezentos reais) tendo em vista a observância da sistemática de apropriação contábil estabelecida pela Portaria nº 447 de 13 de setembro de 2002, da Secretaria de Tesouro Nacional, Portaria nº 278 de abril de 2004 – STN, de acordo com a seguinte ordem classificatória:
 FONTE 0 – RECURSOS ORDINÁRIOS (LIVRES)
 06.01 DEPARTAMENTO DE ENSINO R\$ 13.300,00
 12361012.2.024 MANUTENÇÃO DO TRANSPORTE ESCOLAR R\$ 13.300,00
 FONTE 122 – FINEPATRIAL R\$ 13.300,00
 131 – 3.3.90.30.00 MATERIAL DE CONSUMO R\$ 13.300,00
 10.01 FUNDO MUN. DE SAUDE DE FRANCISCO ALVES R\$ 13.300,00
 10.01 DEPARTAMENTO DE ENSINO R\$ 13.300,00
 12361012.2.024 MANUTENÇÃO DO TRANSPORTE ESCOLAR R\$ 13.300,00
 FONTE 131 – SEEDTE/PNAT R\$ 21.000,00
 131 – 3.3.90.30.00 MATERIAL DE CONSUMO R\$ 21.000,00
 10.01 SECRETARIA MUN. DE OBRAS R\$ 21.000,00
 07.02 DEPARTAMENTO DE OBRAS R\$ 21.000,00
 04.1221.2.034 MANUTENÇÃO DO DEPARTAMENTO DE OBRAS R\$ 21.000,00
 FONTE 504 – OUTROS ROYALTY E C. FINANCEIRAS R\$ 30.000,00
 19.1 – 3.3.90.30.00 MATERIAL DE CONSUMO R\$ 30.000,00
 10.01 FUNDO MUN. DE SAUDE DE FRANCISCO ALVES R\$ 30.000,00
 10.01 FUNDO MUN. DE SAUDE DE FRANCISCO ALVES R\$ 30.000,00
 10301012.2.013 MANUTENÇÃO DAS ATIV. DOS POSTOS DE SAUDE R\$ 271 - 3.3.90.36.00 OUTROS SERVIÇOS DE TERCEIROS – P FÍSICA R\$ 30.000,00
 FONTE 344 – ATENÇÃO PRIMÁRIA EM SAUDE R\$ 30.000,00
 244 – 3.3.90.30.00 MATERIAL DE CONSUMO R\$ 30.000,00
 10.01 FUNDO MUN. DE SAUDE DE FRANCISCO ALVES R\$ 30.000,00
 10.01 FUNDO MUN. DE SAUDE DE FRANCISCO ALVES R\$ 30.000,00
 10301012.2.013 MANUTENÇÃO DAS ATIV. DOS POSTOS DE SAUDE R\$ 271 - 3.3.90.36.00 OUTROS SERVIÇOS DE TERCEIROS – P JURÍDICA R\$ 30.000,00
 10301012.2.013 MANUT. DAS ATIVIDADES DOS POSTOS DE SAUDE R\$ 271 - 3.3.90.36.00 OUTROS SERVIÇOS DE TERCEIROS – P CIVIL R\$ 10.000,00
 TOTAL R\$ 134.300,00
 Art. 3º Este Decreto entrará em vigor a partir desta data.
 Edifício da Prefeitura Municipal de Francisco Alves, aos trinta dias do mês de agosto do ano de 2016.
 ALIRIO JOSE MISTURA
 Prefeito Municipal



PREFEITURA MUNICIPAL DE FRANCISCO ALVES
 ESTADO DO PARANÁ
 DECRETO Nº 089 DE 30 DE AGOSTO DE 2016.
 SÚMULA: Autoriza a abertura de Crédito Adicional Suplementar e dá outras providências.
 O PREFEITO MUNICIPAL DE FRANCISCO ALVES, ESTADO DO PARANÁ, NO USO DAS ATRIBUIÇÕES QUE LHE SÃO CONFERIDAS POR LEI,
 DECRETA:
 Art. 1º Fica o Poder Executivo Municipal autorizado a abrir no corrente exercício financeiro, Crédito Adicional Suplementar no valor de R\$-134.300,00 (Cento e trinta e quatro mil e trezentos reais) tendo em vista a observância da sistemática de apropriação contábil estabelecida pela Portaria nº 447 de 13 de setembro de 2002, da Secretaria de Tesouro Nacional, Portaria nº 278 de abril de 2004 – STN, de acordo com a seguinte ordem classificatória:
 FONTE 0 – RECURSOS ORDINÁRIOS (LIVRES)
 06.01 DEPARTAMENTO DE ENSINO R\$ 13.300,00
 12361012.2.024 MANUTENÇÃO DO TRANSPORTE ESCOLAR R\$ 13.300,00
 FONTE 122 – FINEPATRIAL R\$ 13.300,00
 131 – 3.3.90.30.00 MATERIAL DE CONSUMO R\$ 13.300,00
 10.01 FUNDO MUN. DE SAUDE DE FRANCISCO ALVES R\$ 13.300,00
 10.01 DEPARTAMENTO DE ENSINO R\$ 13.300,00
 12361012.2.024 MANUTENÇÃO DO TRANSPORTE ESCOLAR R\$ 13.300,00
 FONTE 131 – SEEDTE/PNAT R\$ 21.000,00
 131 – 3.3.90.30.00 MATERIAL DE CONSUMO R\$ 21.000,00
 10.01 SECRETARIA MUN. DE OBRAS R\$ 21.000,00
 07.02 DEPARTAMENTO DE OBRAS R\$ 21.000,00
 04.1221.2.034 MANUTENÇÃO DO DEPARTAMENTO DE OBRAS R\$ 21.000,00
 FONTE 504 – OUTROS ROYALTY E C. FINANCEIRAS R\$ 30.000,00
 19.1 – 3.3.90.30.00 MATERIAL DE CONSUMO R\$ 30.000,00
 10.01 FUNDO MUN. DE SAUDE DE FRANCISCO ALVES R\$ 30.000,00
 10.01 FUNDO MUN. DE SAUDE DE FRANCISCO ALVES R\$ 30.000,00
 10301012.2.013 MANUTENÇÃO DAS ATIV. DOS POSTOS DE SAUDE R\$ 271 - 3.3.90.36.00 OUTROS SERVIÇOS DE TERCEIROS – P FÍSICA R\$ 30.000,00
 FONTE 344 – ATENÇÃO PRIMÁRIA EM SAUDE R\$ 30.000,00
 244 – 3.3.90.30.00 MATERIAL DE CONSUMO R\$ 30.000,00
 10.01 FUNDO MUN. DE SAUDE DE FRANCISCO ALVES R\$ 30.000,00
 10.01 FUNDO MUN. DE SAUDE DE FRANCISCO ALVES R\$ 30.000,00
 10301012.2.013 MANUTENÇÃO DAS ATIV. DOS POSTOS DE SAUDE R\$ 271 - 3.3.90.36.00 OUTROS SERVIÇOS DE TERCEIROS – P JURÍDICA R\$ 30.000,00
 10301012.2.013 MANUT. DAS ATIVIDADES DOS POSTOS DE SAUDE R\$ 271 - 3.3.90.36.00 OUTROS SERVIÇOS DE TERCEIROS – P CIVIL R\$ 10.000,00
 TOTAL R\$ 134.300,00
 Art. 3º Este Decreto entrará em vigor a partir desta data.
 Edifício da Prefeitura Municipal de Francisco Alves, aos trinta dias do mês de agosto do ano de 2016.
 ALIRIO JOSE MISTURA
 Prefeito Municipal

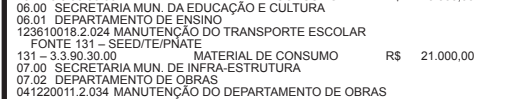

PREFEITURA MUNICIPAL DE FRANCISCO ALVES
 ESTADO DO PARANÁ
 DECRETO Nº 089 DE 30 DE AGOSTO DE 2016.
 SÚMULA: Autoriza a abertura de Crédito Adicional Suplementar e dá outras providências.
 O PREFEITO MUNICIPAL DE FRANCISCO ALVES, ESTADO DO PARANÁ, NO USO DAS ATRIBUIÇÕES QUE LHE SÃO CONFERIDAS POR LEI,
 DECRETA:
 Art. 1º Fica o Poder Executivo Municipal autorizado a abrir no corrente exercício financeiro, Crédito Adicional Suplementar no valor de R\$-134.300,00 (Cento e trinta e quatro mil e trezentos reais) tendo em vista a observância da sistemática de apropriação contábil estabelecida pela Portaria nº 447 de 13 de setembro de 2002, da Secretaria de Tesouro Nacional, Portaria nº 278 de abril de 2004 – STN, de acordo com a seguinte ordem classificatória:
 FONTE 0 – RECURSOS ORDINÁRIOS (LIVRES)
 06.01 DEPARTAMENTO DE ENSINO R\$ 13.300,00
 12361012.2.024 MANUTENÇÃO DO TRANSPORTE ESCOLAR R\$ 13.300,00
 FONTE 122 – FINEPATRIAL R\$ 13.300,00
 131 – 3.3.90.30.00 MATERIAL DE CONSUMO R\$ 13.300,00
 10.01 FUNDO MUN. DE SAUDE DE FRANCISCO ALVES R\$ 13.300,00
 10.01 DEPARTAMENTO DE ENSINO R\$ 13.300,00
 12361012.2.024 MANUTENÇÃO DO TRANSPORTE ESCOLAR R\$ 13.300,00
 FONTE 131 – SEEDTE/PNAT R\$ 21.000,00
 131 – 3.3.90.30.00 MATERIAL DE CONSUMO R\$ 21.000,00
 10.01 SECRETARIA MUN. DE OBRAS R\$ 21.000,00
 07.02 DEPARTAMENTO DE OBRAS R\$ 21.000,00
 04.1221.2.034 MANUTENÇÃO DO DEPARTAMENTO DE OBRAS R\$ 21.000,00
 FONTE 504 – OUTROS ROYALTY E C. FINANCEIRAS R\$ 30.000,00
 19.1 – 3.3.90.30.00 MATERIAL DE CONSUMO R\$ 30.000,00
 10.01 FUNDO MUN. DE SAUDE DE FRANCISCO ALVES R\$ 30.000,00
 10.01 FUNDO MUN. DE SAUDE DE FRANCISCO ALVES R\$ 30.000,00
 10301012.2.013 MANUTENÇÃO DAS ATIV. DOS POSTOS DE SAUDE R\$ 271 - 3.3.90.36.00 OUTROS SERVIÇOS DE TERCEIROS – P FÍSICA R\$ 30.000,00
 FONTE 344 – ATENÇÃO PRIMÁRIA EM SAUDE R\$ 30.000,00
 244 – 3.3.90.30.00 MATERIAL DE CONSUMO R\$ 30.000,00
 10.01 FUNDO MUN. DE SAUDE DE FRANCISCO ALVES R\$ 30.000,00
 10.01 FUNDO MUN. DE SAUDE DE FRANCISCO ALVES R\$ 30.000,00
 10301012.2.013 MANUTENÇÃO DAS ATIV. DOS POSTOS DE SAUDE R\$ 271 - 3.3.90.36.00 OUTROS SERVIÇOS DE TERCEIROS – P JURÍDICA R\$ 30.000,00
 10301012.2.013 MANUT. DAS ATIVIDADES DOS POSTOS DE SAUDE R\$ 271 - 3.3.90.36.00 OUTROS SERVIÇOS DE TERCEIROS – P CIVIL R\$ 10.000,00
 TOTAL R\$ 134.300,00
 Art. 3º Este Decreto entrará em vigor a partir desta data.
 Edifício da Prefeitura Municipal de Francisco Alves, aos trinta dias do mês de agosto do ano de 2016.
 ALIRIO JOSE MISTURA
 Prefeito Municipal

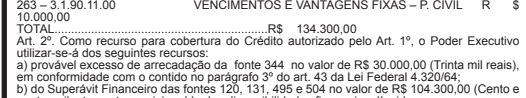

PREFEITURA MUNICIPAL DE FRANCISCO ALVES
 ESTADO DO PARANÁ
 DECRETO Nº 089 DE 30 DE AGOSTO DE 2016.
 SÚMULA: Autoriza a abertura de Crédito Adicional Suplementar e dá outras providências.
 O PREFEITO MUNICIPAL DE FRANCISCO ALVES, ESTADO DO PARANÁ, NO USO DAS ATRIBUIÇÕES QUE LHE SÃO CONFERIDAS POR LEI,
 DECRETA:
 Art. 1º Fica o Poder Executivo Municipal autorizado a abrir no corrente exercício financeiro, Crédito Adicional Suplementar no valor de R\$-134.300,00 (Cento e trinta e quatro mil e trezentos reais) tendo em vista a observância da sistemática de apropriação contábil estabelecida pela Portaria nº 447 de 13 de setembro de 2002, da Secretaria de Tesouro Nacional, Portaria nº 278 de abril de 2004 – STN, de acordo com a seguinte ordem classificatória:
 FONTE 0 – RECURSOS ORDINÁRIOS (LIVRES)
 06.01 DEPARTAMENTO DE ENSINO R\$ 13.300,00
 12361012.2.024 MANUTENÇÃO DO TRANSPORTE ESCOLAR R\$ 13.300,00
 FONTE 122 – FINEPATRIAL R\$ 13.300,00
 131 – 3.3.90.30.00 MATERIAL DE CONSUMO R\$ 13.300,00
 10.01 FUNDO MUN. DE SAUDE DE FRANCISCO ALVES R\$ 13.300,00
 10.01 DEPARTAMENTO DE ENSINO R\$ 13.300,00
 12361012.2.024 MANUTENÇÃO DO TRANSPORTE ESCOLAR R\$ 13.300,00
 FONTE 131 – SEEDTE/PNAT R\$ 21.000,00
 131 – 3.3.90.30.00 MATERIAL DE CONSUMO R\$ 21.000,00
 10.01 SECRETARIA MUN. DE OBRAS R\$ 21.000,00
 07.02 DEPARTAMENTO DE OBRAS R\$ 21.000,00
 04.1221.2.034 MANUTENÇÃO DO DEPARTAMENTO DE OBRAS R\$ 21.000,00
 FONTE 504 – OUTROS ROYALTY E C. FINANCEIRAS R\$ 30.000,00
 19.1 – 3.3.90.30.00 MATERIAL DE CONSUMO R\$ 30.000,00
 10.01 FUNDO MUN. DE SAUDE DE FRANCISCO ALVES R\$ 30.000,00
 10.01 FUNDO MUN. DE SAUDE DE FRANCISCO ALVES R\$ 30.000,00
 10301012.2.013 MANUTENÇÃO DAS ATIV. DOS POSTOS DE SAUDE R\$ 271 - 3.3.90.36.00 OUTROS SERVIÇOS DE TERCEIROS – P FÍSICA R\$ 30.000,00
 FONTE 344 – ATENÇÃO PRIMÁRIA EM SAUDE R\$ 30.000,00
 244 – 3.3.90.30.00 MATERIAL DE CONSUMO R\$ 30.000,00
 10.01 FUNDO MUN. DE SAUDE DE FRANCISCO ALVES R\$ 30.000,00
 10.01 FUNDO MUN. DE SAUDE DE FRANCISCO ALVES R\$ 30.000,00
 10301012.2.013 MANUTENÇÃO DAS ATIV. DOS POSTOS DE SAUDE R\$ 271 - 3.3.90.36.00 OUTROS SERVIÇOS DE TERCEIROS – P JURÍDICA R\$ 30.000,00
 10301012.2.013 MANUT. DAS ATIVIDADES DOS POSTOS DE SAUDE R\$ 271 - 3.3.90.36.00 OUTROS SERVIÇOS DE TERCEIROS – P CIVIL R\$ 10.000,00
 TOTAL R\$ 134.300,00
 Art. 3º Este Decreto entrará em vigor a partir desta data.
 Edifício da Prefeitura Municipal de Francisco Alves, aos trinta dias do mês de agosto do ano de 2016.
 ALIRIO JOSE MISTURA
 Prefeito Municipal

PREFEITURA MUNICIPAL DE UMUARAMA

DECRETO Nº 201/2016
 Aprova e promove o lançamento do Plano Municipal de Segurança Alimentar e Nutricional de Umuarama.

O PREFEITO DE UMUARAMA, ESTADO DO PARANÁ, o Senhor MOACIR SILVA, no uso de suas atribuições legais que lhe são conferidas pelo Art. n.º 91, inciso I, "e", da Lei Orgânica Municipal, e:
CONSIDERANDO a elaboração do Plano Municipal de Segurança Alimentar e Nutricional de Umuarama, procedida pela Câmara Intersetorial de Segurança Alimentar, criada nos termos do Art. 29, da Lei Municipal n.º 4.018/2014, e, conforme Decreto n.º 097/2016;

DECRETA:
 Art. 1º. Fica aprovado e lançado o Plano Municipal de Segurança Alimentar e Nutricional de Umuarama, conforme o anexo do presente Decreto.
 Art. 2º. Este Decreto entrará em vigor na data de sua publicação.
PAÇO MUNICIPAL, aos 30 de agosto de 2016.

MOACIR SILVA
 Prefeito Municipal

ARMANDO CORDTS FILHO
 Secretário de Administração e Fazenda

PREFEITURA MUNICIPAL DE UMUARAMA
 Câmara Intersetorial de Segurança Alimentar e Nutricional
CAISAN

Agosto, 2016

ADMINISTRAÇÃO MUNICIPAL

Moacir Silva Sergio Evandro Paulatti Frederico
 Prefeito Municipal Vice Prefeito

CAISAN – Câmara Intersetorial de Segurança Alimentar e Nutricional

SECRETARIA MUNICIPAL DE AGRICULTURA E MEIO AMBIENTE - SMAMA

SECRETARIA MUNICIPAL DE ASSISTÊNCIA SOCIAL - SMAS

SECRETARIA MUNICIPAL DE SAÚDE - SMS

SECRETARIA MUNICIPAL DE EDUCAÇÃO - SME

SECRETARIA MUNICIPAL DE INDÚSTRIA E COMÉRCIO - SMIC

SECRETARIA DE ESPORTE E LAZER - SMEL

CONSELHO MUNICIPAL DE SEGURANÇA ALIMENTAR E NUTRICIONAL

Dayanne Paolla de Oliveira Demozzi
 Presidente

Ana Paula Cestari
 Vice Presidente

Gláucia Yamamoto M. de Freitas
 Secretária Executiva do Comsea

MEMBROS CONSELHEIROS

REPRESENTANTES DO GOVERNO MUNICIPAL

SECRETARIA MUNICIPAL DE AGRICULTURA E MEIO AMBIENTE
 Titular: Maresa Borges da Silva
 Suplente: Dirlei Pereira de Lima

SECRETARIA MUNICIPAL DE ASSISTÊNCIA SOCIAL
 Titular: Tais Campos da Silva André Rodrigues
 Suplente: -

SECRETARIA MUNICIPAL DE SAÚDE

SECRETARIA MUNICIPAL DE INDÚSTRIA E COMÉRCIO

REPRESENTANTES DA SOCIEDADE CIVIL

ENTIDADES DE TRABALHADORES UBANOS
 Titular: Edison José Gabriel
 Suplente: Paulo Clavijo

PRODUTORES RURAIS
 Titular: Jose Luiz Comte
 Suplente: Nelson Aparecido Santana
 Titular: Maria Elizabete Caiado
 Suplente: Ademir Ragazi

INSTITUIÇÕES DE ENSINO SUPERIOR
 Titular: Ana Paula Cestari Rodrigues Hulsmeier
 Suplente: vacância

ENTIDADE PATRONAL
 Titular: Sueli Antunes de Souza
 Suplente: João Luiz Bortolato

ENTIDADES RELIGIOSAS
 Titular: Margarida Maria Bezerra
 Suplente: Isabela Gomes Simões

USUÁRIOS DA ASSISTÊNCIA SOCIAL
 Titular: Carlos Aparecido Lopes
 Suplente: José Carlos Porto

ASSOCIAÇÕES COMUNITÁRIAS URBANAS
 Titular: Idineis Novais dos Santos
 Suplente: Ivo Alves de Lima

ENTIDADES FILANTRÓPICAS
 Titular: Dayanne

Publicações legais

ESTADO DO PARANÁ

PREFEITURA MUNICIPAL DE UMUARAMA

Produto Interno Bruto (Valor Ajustado)

Variável	Umuarama	Paraná	Brasil
Agronegócio	103.446	9.371.924	105.163.000
Indústria	474.370	33.429.611	539.315.998
Serviços	1.345.162	68.022.406	1.197.774.001

Fonte: IBGE, em parceria com os Órgãos Estaduais de Estatística, Secretarias Estaduais de Governo e Superintendências da Zona Franca de Manaus - SUFRAMA Força, IBGE, em parceria com os Órgãos Estaduais de Estatística, Secretarias Estaduais de Governo e Superintendências da Zona Franca de Manaus - SUFRAMA.

1.1 AGRICULTURA E PRODUÇÃO DE ALIMENTOS

Umuarama possui em sua extensão, o solo Arenito Caluá, sendo este, arenoso, porém muito produtivo. A área total do município corresponde a 122.742,5 hectares, dos quais 108 mil hectares são agrícolas. Possui 3.195 estabelecimentos rurais e destes, 2.770 possuem área abaixo de 50 hectares. A agricultura é bem diversificada, com setores empresariais representativos e predominância na agricultura familiar. As chuvas são bem distribuídas e as quatro estações do ano bem definidas, o que possibilita explorar várias atividades e culturas.

Extrato da área das propriedades

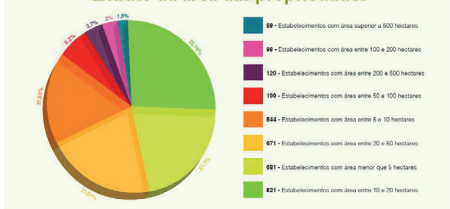

Fonte: Revista Prefeitura de Umuarama 2012

Como é possível perceber no extrato acima, mais de 40% são pequenas propriedades rurais, possuindo de 5 a 20 hectares e quase 26% são propriedades com

área entre 20 e 50 hectares o que caracteriza a área rural de Umuarama com predominância na agricultura familiar. Nessas áreas que são produzidos os alimentos que abastecem o mercado local, e contribui muito com o mercado regional, porém ainda há muito para crescer.

Entre 2010 e 2015, a área de plantio de hortaliças, tubérculo e leguminosas cresceu 57%, um resultado positivo de um trabalho desenvolvido pela Secretaria Municipal de Agricultura, visando melhorar a renda dos agricultores familiares e proporcionar o acesso a alimentos saudáveis e nutritivos à população.

As oportunidades disponibilizadas pela administração municipal foram inúmeras, destacando algumas como: execução do Programa de Aquisição de Alimentos em parceria com o Governo Federal, formação e apoio da Cooperativa dos Produtores Rurais de Umuarama – COOPERU e a aquisição de alimentos de produção local para a merenda escolar de mais de 30% da agricultura familiar, além do apoio na aquisição de adubo, calcário, assistência técnica permanente no campo e, programas de apoio ao aumento da renda e consequentemente do poder de consumo da população em geral e atividades de incentivo ao consumo de alimentos saudáveis e produzidos no município devido a sua grande importância para a saúde e bem estar das pessoas.

Hortaliças/Ano	Área/hectare	Valor Bruto/R\$
2010	466,5	7.429.704,82
2011	622,5	10.123.529,88
2012	674,7	11.926.521,87
2013	705,7	13.466.057,16
2014	655,5	12.265.428,08
2015	734,5	17.392.723,33

Demonstrativo de evolução da área de hortaliças

Fonte: SEAB/DERAL

A produção de orgânicos ou agroecológicos ainda é um pouco tímida diante de um momento de grande preocupação com a saúde humana e a relação com a produção dos alimentos consumidos.

Atualmente, dos mais de 200 pequenos produtores rurais de alimentos, apenas três produtores possuem registro de orgânico. Porém a secretaria municipal de agricultura em parceria com o Emater estão trabalhando incansavelmente para orientar, levar informação aos produtores e ainda, certificá-los como orgânico e/ou agroecológicos. Em 2016 foi formado um grupo de 12 produtores que estão em fase de transição de produção convencional para produção agroecológica, sendo capacitados e acompanhados por técnicos da prefeitura e do Emater assim, possivelmente dentro de 1 ano já estarão certificados. E a secretaria de agricultura continuará esse trabalho para que o número de produtores aumente a cada ano para que tenhamos mais alimentos "limpos", livres de contaminação por agrotóxicos, sendo verdadeiramente mais saudáveis.

A produção de frutas é considerada pequena, com predominância na produção de banana. Porém a laranja, abacate, ponkan e mexerica também possuem produção considerável e abastecem boa parte do mercado local. Com o mercado em expansão, a prefeitura mantém a assistência técnica e incentiva o aumento da produção.

Além da área de hortaliças, legumes e frutas a área de avicultura, agropecuária de corte e de leite também ocupam uma área significativa.

Efetivo de Pecuária e Aves

Efetivos	Números
Rebanho bovinos	123.053
Rebanho de equinos	2.011
Galinhas - Total	1.541.700

Galinhas	40.799
Rebanho de ovinos	2.062
Rebanho de suínos - Total	5.718
Matrizes de suínos	1.209
Rebanho de caprinos	247
Rebanho de vacas ordenhadas	11.351

Fonte: IBGE – Produção da Pecuária Municipal.

A produção de Leite, alimento indispensável para a saúde nas diferentes fases da vida, vem sendo incentivada intensamente e fomentada, possuindo grande destaque no município, com produção atual de 80 mil litros por dia e esse numero vem crescendo a cada ano devido aos programas desenvolvidos pela prefeitura.

As áreas de produção de cultura temporária e permanente estão apresentadas abaixo, onde podemos verificar que a maior área é a de produção de Cana de Açúcar, porém com os programas e incentivos da Prefeitura, a produção de alimentos está cada vez maior e está alimentando milhares de pessoas do município e região.

Área colhida, produção, rendimento médio e valor da produção agrícola por tipo de cultura - 2014

Produtos	Área colhida (ha)	Produção (t)	Rendimento médio (kg/ha)	Valor (R\$1.000,00)
				Cultura Temporária
Abacaxi (mil frutos)	21	609	29.000	487
Amendoim (em casca)	10	17	1.700	10
Cana-de-açúcar	18.721	1.185.408	63.320	61.463
Mandioca	1.870	46.100	24.652	11.299
Melancia	51	1.306	25.608	567
Milho (em grão)	450	1.625	3.611	559
Soja (em grão)	1.200	2.760	2.300	2.948
Tomate	15	540	36.000	1.523
				Cultura Permanente
Abacate	6	105	17.500	17.500
Banana (cacho)	50	500	10.000	182
Café (em grão)	40	36	900	204
Cajuá	3	29	9.667	34
Goiabá	7	79	11.286	100
Laranja	28	755	26.964	166
Limão	11	188	17.091	80
Manga	12	124	10.333	75
Maracujá	5	42	8.400	49
Tangerina	8	104	13.000	52
Uva	5	15	3.000	48

Fonte: IBGE – Produção Agrícola

Valor Bruto de Produção Municipal - VBPM

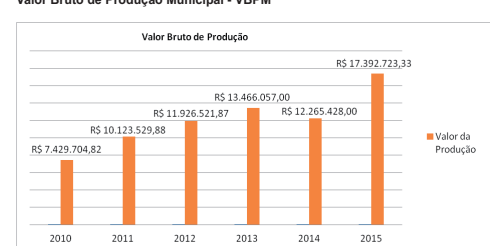

Fonte: SEAB/DERAL

O quadro acima demonstra a evolução do Valor Bruto de Produção – VBP, e cada ano se refere ao valor do ano anterior. Apresenta uma pequena queda em 2013 (valor de 2014), devido a estabilidade dos produtores, porém no ano seguinte já se recupera e aumenta consideravelmente em relação aos outros anos.

Para o aumento da área de produção de alimentos, principalmente os alimentos ricos em vitaminas e nutrientes e ainda, a promoção ao acesso de alimentos, a Secretaria de Agricultura e Meio Ambiente, vem desenvolvendo diversos programas que poderão ser vistos no capítulo de Programas e Ações de SAN.

1.2 SAUDE

A segurança alimentar está também relacionada a saúde. Pessoas em situação de insegurança alimentar apresentam maiores problemas de saúde, gerando direta e indiretamente maiores custos e principalmente diminuindo a qualidade de vida.

Saúde e nutrição estão vinculadas a uma alimentação equilibrada e à qualidade dos alimentos consumidos, garantido pelo acesso a produtos com bom valor nutricional e isentos de produtos químicos prejudiciais à saúde. A tendência recente do padrão alimentar, implica em um consumo excessivo de gorduras saturadas, sódio e açúcar. Este padrão alimentar pode deixar a população mais suscetível às doenças crônicas como diabetes, hipertensão arterial e obesidade, que estão diretamente ligadas à qualidade dos alimentos consumidos.

Umuarama conta com 28 Unidades de Saúde, sendo 06 Unidades Básicas de Saúde (UBS) 22 equipes de Estratégia Saúde da Família (ESF). Possui ainda 1 equipe de Núcleo de Apoio à Saúde da Família (NASF) que cobre 9 ESF. Possui 17 consultórios odontológicos nas unidades de saúde, 1 centro odontológico (CEO), 1 Centro de Especialidades Médicas (CEM), 1 CAPS, SAMU, Secretaria Municipal de Saúde (SMS), Centro de Testagem e Aconselhamento (CTA), Unidade de Vigilância Sanitária, Farmácia Municipal, 1 Maternidade (Norospar) e 1 Pronto Atendimento Municipal 24 horas.

A taxa de mortalidade infantil é um dos indicadores mais sensíveis para avaliar as condições de saúde e nutrição de uma população. No ano de 2015 a taxa de mortalidade infantil no município de Umuarama foi de 16,74/1000 nascidos vivos. No mesmo ano, o município registrou o atendimento de 1609 gestantes, de acordo com o SISPRENATAL. O município apresentou em 2015 um total de 131 recém nascidos com baixo peso (menos de 2499gramas)

O Sistema de Vigilância Alimentar e Nutricional (SISVAN) é constituído de um conjunto de ações voltadas para o monitoramento do estado nutricional da população e das tendências observadas nesta área da saúde e nutrição. O SISVAN faz parte do Sistema de Informações da Atenção Básica (SIAB/DATASUS) e reúne informações importantes sobre os índices de baixo peso e baixa estatura das crianças menores de cinco anos, fase da vida em que a vulnerabilidade nutricional é maior, bem como de sobrepeso e obesidade para os indivíduos maiores de 18 anos.

Os dados do SISVAN dos últimos 3 anos no município de Umuarama não tiveram uma grande variação. Entre as crianças de 0 a 5 anos, a partir do IMC/idade, mostram que ainda predomina crianças com estado nutricional adequado:

2013: 1429 crianças acompanhadas de 0 a 5 anos

ESTADO NUTRICIONAL	PORCENTAGEM
Magreza acentuada	1,05%
Magreza	1,75%
Eutrofia	57,17%
Risco de sobrepeso	24,7%
Sobrepeso	9,94%
Obesidade	5,39%

2014: 1726 crianças acompanhadas de 0 a 5 anos

ESTADO NUTRICIONAL	PORCENTAGEM
Magreza acentuada	0,52%
Magreza	1,97%
Eutrofia	58,75%
Risco de sobrepeso	24,04%
Sobrepeso	9,15%
Obesidade	5,56%

2015: 1954 crianças acompanhadas de 0 a 5 anos

ESTADO NUTRICIONAL	PORCENTAGEM
Magreza acentuada	0,56%
Magreza	1,38%
Eutrofia	61,67%
Risco de sobrepeso	22,88%
Sobrepeso	9,67%
Obesidade	3,84%

De acordo com dados do Sisvan dos anos de 2013 a 2015, a maioria das crianças do Programa Leite das Crianças, apresentam peso adequado, porém chama a atenção o alto índice de crianças com risco de sobrepeso de acordo com o IMC/idade.

2013: 980 crianças acompanhadas de 6 meses a 3 anos

ESTADO NUTRICIONAL	PORCENTAGEM
Magreza acentuada	0,71%
Magreza	2,04%
Eutrofia	56,02%
Risco de sobrepeso	26,02%
Sobrepeso	10,02%
Obesidade	5%

2014: 1190 crianças acompanhadas de 6 meses a 3 anos

ESTADO NUTRICIONAL	PORCENTAGEM
Magreza acentuada	0,5%
Magreza	1,51%
Eutrofia	58,49%
Risco de sobrepeso	25,29%
Sobrepeso	8,91%
Obesidade	5,29%

2015: 841 crianças acompanhadas de 6 meses a 3 anos

ESTADO NUTRICIONAL	PORCENTAGEM
Magreza acentuada	0,48%
Magreza	1,31%
Eutrofia	60,05%
Risco de sobrepeso	24,02%
Sobrepeso	10,06%
Obesidade	3,69%

A seguir, alguns dados relevantes extraídos do SISVAN WEB que apresenta o numero de casos atendidos/diagnosticados/acompanhados:

Desnutrição e obesidade – fonte: SISVAN WEB:

2011:

Estado Nutricional	Quantidade
Peso muito baixo para a idade	2
Peso baixo para a idade	15
Eutrófico	2158

24

Peso elevado pra idade	229
TOTAL	2404

- Adolescente

Estado Nutricional	Quantidade
Magreza acentuada	3
Magreza	11
Eutrofia	323
Sobrepeso	74
Obesidade	25
Obesidade grave	6
TOTAL	442

- Adulto

Estado Nutricional	Quantidade
Baixo peso	33
Eutrófico	387
Sobrepeso	245
Obesidade grau I	138
Obesidade grau II	58
Obesidade grau III	22
TOTAL	863

2014:

Estado Nutricional	Quantidade
Peso muito baixo para a idade	9
Peso baixo para a idade	25
Eutrófico	1974
Peso elevado pra idade	191
TOTAL	2199

- Adolescente

Estado Nutricional	Quantidade
Magreza acentuada	3
Magreza	14
Eutrofia	343
Sobrepeso	83
Obesidade	42
Obesidade grave	6
TOTAL	491

- Adulto

Estado Nutricional	Quantidade
Baixo peso	37
Eutrófico	395
Sobrepeso	294
Obesidade grau I	185
Obesidade grau II	89
Obesidade grau III	39
TOTAL	1039

Dados referentes a doenças relacionadas a má alimentação sendo:

Diabetes, hipertensão e gestantes – Fonte: SIAB

2011:

Diabetes	2134
Hipertensão	8517
Gestantes	554

2014:

Diabetes	2162
Hipertensão	8283
Gestantes	525

Como é possível perceber, essas doenças são difíceis de serem eliminadas devido a má alimentação da população. A diabetes, por exemplo, teve aumento e isso fará com que o sistema de saúde esteja mais atento a realizar trabalhos preventivos.

1.2.1 Vigilância Sanitária

Há uma grande preocupação em relação aos estabelecimentos que comercializam alimentos, desde in natura até as refeições prontas e os processados.

A Divisão de Vigilância em Saúde, através do Serviço de Vigilância Sanitária, é a responsável pelo acompanhamento e fiscalização dos estabelecimentos e realiza periódicas visitas com o objetivo de garantir a qualidade e sanidade dos produtos ofertados a população, bem como realizar registro dos alimentos de indústrias locais, atender denúncias e monitorar a pós fabricação através de análises laboratoriais fiscais, obedecendo um cronograma da Secretaria Estadual de Saúde.

São 7 técnicos no total e destes, 4 são específicos para a área de alimentos,

que em 2015 realizaram aproximadamente 476 inspeções em estabelecimento de alimentos, para fins de liberação de licença sanitária, retorno de vistorias, entre outras a atender. Em consequência das inspeções, ocorreram algumas apreensões, interdições e interdições parciais de estabelecimentos.

O município de Umuarama, através da Secretaria Municipal de Saúde está enquadrado na gestão plena em saúde, o que requisita maior conhecimento técnico dos fiscais, tendo em vista que os mesmos assumem vistorias de maior complexidade, que no passado era atribuição do Estado.

Como o número de comércio de alimentos vem crescendo a cada ano, a secretaria de saúde visa ampliar o quadro de funcionários da vigilância sanitária para manter uma regularidade mais eficaz na fiscalização dos estabelecimentos e desenvolver programas específicos de qualidade, obedecendo aos critérios epidemiológicos da nossa região.

Além dessas atividades, a vigilância ainda acompanha outros órgãos fiscalizadores dando suporte e apoio quando solicitado, como AIFU - Ação Integrada de fiscalização Urbana, Secretaria de Agricultura e Abastecimento do Estado, Secretaria Municipal de Agricultura e Meio Ambiente, Ministério Público, Procuradoria do Trabalho, entre outros.

1.3 ASSISTENCIA SOCIAL

A Secretaria de Assistência Social está estruturada de forma a garantir o suporte técnico a todas as ações da política municipal de Assistência Social, bem como, aos programas e projetos.

Possui 11 equipamentos públicos de atendimento, sendo: (CRAS, CREAS, CRAM, Secretaria Executiva dos Conselhos, órgão gestor, Cadastro Único, SCFV do Idoso, SCFV do Adolescente e Conselho tutelar).

O CRAS é a porta de entrada para os demais equipamentos, todos os serviços de proteção social básica são referenciados nos CRAS. Atualmente o município de Umuarama conta com 03 CRAS, sendo CRAS I em território periférico e CRAS II e CRAS III em território urbano central.

Todos os beneficiários do Sistema Único de Assistência Social estão cadastrados no Cadastro Único para Programas Sociais do Governo Federal – CAD/ÚNICO, instrumento que identifica e caracteriza as famílias de baixa renda.

Dentre os objetivos do Cadastro Único para Programas Sociais podemos destacar:

- Promover o alívio imediato da pobreza, por meio da transferência direta de renda a família;
- Reforçar os exercícios de direitos sociais básicos nas áreas de saúde e educação, por meio do cumprimento das condicionalidades, contribuindo para que as famílias consigam romper com o ciclo da pobreza entre as gerações.
- Assegurar o direito humano a alimentação adequada, promovendo a segurança alimentar e nutricional contribuindo para erradicação da extrema pobreza e para a conquista da cidadania pela parcela da população mais vulnerável a fome.

No município de Umuarama a quantidade de pessoas atualmente cadastradas no CAD/ÚNICO é de 10.811 famílias. Os dados foram extraídos da base de dados do Cadastro único em junho de 2016, assim como os dados das tabelas abaixo.

A tabela a seguir destaca o número de famílias cadastradas por faixa de renda familiar per capita e de acordo com a situação domiciliar:

Faixa da renda familiar per capita	Situação do domicílio			Total
	Urbanas	Rurais	Sem Resposta	
Até R\$82,00	1.164	37	84	1.285
Entre R\$82,01 até R\$164,00	758	46	5	809
Entre R\$164,01 até 1/2 S.M.	4.099	143	2	4.244
Acima de 1/2 S.M.	4.336	130	7	4.473
Total	10.357	390	98	10.811

A tabela abaixo nos mostra os resultados encontrados referentes ao número total de pessoas cadastradas e por faixa etária.

Entre 0 e 4	Entre 5 a 6	Entre 7 a 12	Entre 13 a 17	Entre 18 a 24	Entre 25 a 30	Entre 31 a 39	Entre 40 a 49	Entre 50 a 59	Entre 60 a 64	Entre 65 a 69	Entre 70 a 74	Entre 75 a 79
-------------	-------------	--------------	---------------	---------------	---------------	---------------	---------------	---------------	---------------	---------------	---------------	---------------

Publicações legais

leis@ilustrado.com.br

ESTADO DO PARANÁ

Umuarama. Além disso, a administração busca transformar o município como referência no ramo alimentar, incentivando a instalação de novas empresas e cooperativas, nas diversas áreas da alimentação como a áreas de laticínios, carnes nobres, suinocultura, avicultura e piscicultura.

CAPÍTULO II

PROGRAMAS, PROJETOS, AÇÕES E EQUIPAMENTOS DE SEGURANÇA ALIMENTAR E NUTRICIONAL

O município desenvolve diversos programas e ações de segurança alimentar e nutricional voltados principalmente a população de baixa renda, pois apresentam um grau de dificuldade maior em ter acesso aos alimentos. São programas que beneficiam direta e indiretamente a população e estão sendo aprimorados a cada ano.

A seguir estão relacionados os programas e ações desenvolvidos pelas secretarias que compõem a CAISAN municipal, com ou sem parcerias com os governos Estadual e Federal.

1 - PROGRAMA DE AQUISIÇÃO DE ALIMENTOS – PAA

O Programa de Aquisição de Alimentos – PAA é o programa mais importante e aliado da Segurança Alimentar no município de Umuarama. É disponibilizado pelo Governo Federal, gerido e executado pelo Ministério do Desenvolvimento Social e Combate a Fome – MDS. Foi criado em 2003 e instituído pelo Art. 19 da Lei nº 10.696, de 02 de julho de 2003, no âmbito do Programa Fome Zero. Esta Lei foi alterada pela Lei nº 12.512, de 14 de outubro de 2011.

O Programa possui duas finalidades básicas: promover o acesso à alimentação e incentivar a produção da agricultura familiar buscando melhorar a renda do agricultor e sua qualidade de vida. Para o alcance desses objetivos, com recurso Federal, a Prefeitura compra alimentos produzidos pela agricultura familiar, de forma direta, ou seja, com dispensa de licitação, e os destina às pessoas em situação de insegurança alimentar e nutricional e àquelas atendidas pela rede socioassistencial (entidades) através de equipamentos públicos de alimentação e nutrição, que no caso de Umuarama é através do Banco de Alimentos.

Umuarama executa o programa desde 2009, beneficiando em média 130 produtores por ano. Já adquiriu desde então, aproximadamente 3.000.000,00 (três milhões) de quilos de alimentos o que gerou a comercialização de mais de R\$ 4.000.000,00 (quatro milhões) de reais em produtos.

A cada ano o Programa é aprimorado de alguma forma e sofre algumas alterações em relação a sua execução, porém a essência e objetivos são mantidos.

Cada produtor tem direito a uma cota determinada pelo Programa, a qual é alterada de tempo em tempo. Atualmente o teto é de R\$ 6.500,00, que podem ou não ser atingidos, pois vai depender da produção e tipo de produto de cada produtor.

Esse é um dos programas mais completos que o Governo Federal já lançou e que o município de Umuarama tem orgulho e não abre mão de executá-lo. Com este Programa o município garante incentivo e geração de renda ao agricultor familiar e promover Segurança Alimentar e Nutricional, Saúde, Dignidade e Bem Estar da população em situação de vulnerabilidade, através do acesso aos alimentos.

2 - PROGRAMA DE ASSISTENCIA TÉCNICA E CAPACITAÇÃO

O município através da Secretaria de Agricultura mantém dois técnicos de campo para o acompanhamento dos produtores rurais do município desde 2009, visando o aumento da produção de alimentos, diversificados, com qualidade e em quantidade para atender ao mercado e aos programas governamentais em suas propriedades.

De 2009 a 2015 é possível perceber a grande mudança no campo e um volume cada vez maior de alimentos e com maior variedade e qualidade.

E ainda, em parceria com o Emater, Senar e Instituições de Ensino, a secretaria realiza diversas capacitações para os produtores rurais, para aumento do plantio, melhoria das técnicas utilizadas e para melhoria da qualidade do produto ofertado.

3 - PROGRAMA LIXO QUE VALE

O Programa tem o objetivo de melhorar a qualidade de vida da população, consistindo basicamente em trocar "lixo" por alimentos.

As pessoas residentes em determinados bairros, fazem a separação do material reciclável, e toda semana a coleta seletiva passa e realiza a pesagem que é paga com uma moeda fictícia, denominada moeda verde, sendo que para cada quilo de determinados materiais, as pessoas recebem um valor e a cada quinze dias acontece uma feira com produtos hortifrutí, e as pessoas fazem suas compras com essa moeda, e cada alimento possui um valor pré estipulado, como se fosse uma feira de verdade, porém só pode participar as pessoas cadastradas e que possuem a moeda verde. Esse programa foi um grande estímulo para a educação ambiental da população e para melhorar consideravelmente a alimentação das famílias.

Por mês, o Lixo que Vale recolhe mais de 20 toneladas de materiais recicláveis e oferta à população cerca de 15 toneladas de alimentos variados, dentre verduras, legumes, frutas, pão, bolacha, doce, leite e outros, atendendo mais de 300 famílias por mês.

4 - PROGRAMA PRO LEITE

Implantado e executado pela Secretaria de Agricultura e Meio Ambiente, o Pró Leite é um programa abrangente que engloba outros programas: Programa de Alimentação de Inverno, Programa Balde Cheio e Programa de Inseminação Artificial.

Tem o objetivo de fomentar a pecuária de leite no município, trazendo inúmeros benefícios ao pequeno produtor rural e proporcionando um aumento significativo na produção de leite, na renda familiar e consequentemente contribuindo para sua permanência no campo e a melhoria na qualidade de vida dessas pessoas. O Pró-leite trouxe consigo mais ênfase e aprimoramento de programas que já vinham sendo desenvolvidos. O Programa Balde Cheio, que foi o que mais impulsionou a atividade leiteira, tendo como parceiro o Banco do Brasil, teve duração de apenas dois anos, mas a prefeitura deu continuidade com recursos próprios e através de uma técnica inovadora para nossa região, que é o rodízio de pastagem, o produtor conseguiu atingir melhores resultados e aumentaram entre 40% e 55% sua produção. Desde 2010, a Prefeitura Municipal foca no Programa de Inseminação Artificial, fornecendo sêmen de raças leiteiras de boa procedência, garantindo o nascimento de fêmeas com alta qualidade genética, além de repassar ao produtor todo o material usado para o processo de inseminação como luvas, bainhas, aplicador, botijão para armazenamento, nitrogênio para conservar o sêmen e acompanhamento técnico para o bom desenvolvimento do programa e para a própria inseminação.

E, em 2015 o Programa de Alimentação de Inverno, uma parceria entre Governo Federal e Prefeitura, veio para beneficiar ainda mais o produtor, com a aquisição de equipamentos para fazer silagem. Com os novos equipamentos, todos os produtores de leite são beneficiados e não pagam nada pelo serviço. Graças a este programa o município ampliou sua produção de leite de 70 mil em 2014 para uma estimativa de 80 mil litros por dia, contrariando o cenário nacional que apresentou uma queda significativa.

5 - FEIRAS

O município de Umuarama possui 5 feiras, sendo 4 noturnas e 1 diurna, organizadas e acompanhadas pela Secretaria de Agricultura e Meio Ambiente em conjunto com os setores de Postura e Vigilância Sanitária. São realizadas com os produtores rurais do município e em alguns casos da região, contando hoje com mais de 150 feirantes. As feiras acontecem em pontos fixos, porém cada dia da semana em uma localidade diferente da cidade e com isso, todas as regiões são contempladas e toda a população tem acesso.

6 - CESTA BÁSICA

O CRAS é o órgão gestor da política de Assistência Social no município responsável pelos atendimentos com benefícios eventuais a população como o auxílio alimentação (cesta básica), sendo um benefício eventual, conforme o Decreto nº 6.307 de 14/07/2007, que trata sobre provisões suplementares e provisórias que integram o Sistema Único de Assistência Social- SUAS e fazem parte da Proteção Social Básica. Umuarama conta com 3 CRAS e cada um distribui uma média de 100 cestas básicas por mês, porém, observa-se que a demanda é maior que a oferta.

Devido ao benefício suprir necessidades alimentares de maneira emergencial, a nutricionista da Secretaria de Assistência elabora uma cesta contendo itens para alcançar uma maior qualidade nutricional, em quantidades balanceadas de calorias, macronutrientes e micronutrientes.

As famílias beneficiadas com o auxílio alimentação são devidamente cadastradas no CAD/ÚNICO e acompanhadas por equipe especializada.

7 - PROGRAMA BOLSA FAMÍLIA

O Programa Bolsa Família é um programa de transferência de renda direcionada às famílias em situação de pobreza e extrema pobreza, identificadas através do Cadastro Único para Programas Sociais do Governo Federal- CAD/ÚNICO como sendo as famílias com renda per capita de até R\$ 85,00 (extrema pobreza) e entre R\$ 85,01 e R\$ 170,00 (pobreza).

Com base na pesquisa realizada em Junho de 2016 na base de dados do CAD/ÚNICO, o Número de famílias beneficiárias do Programa Bolsa Família em nosso município é de 2.161.

Valor anual transferido às famílias (2013, 2014, 2015)

2013	– R\$ 2.749.830,00
2014	– R\$ 2.058.672,00

PREFEITURA MUNICIPAL DE UMUARAMA

2015 – R\$ 3.357.032,00

De acordo com a faixa etária, os Beneficiários do Programa Bolsa Família estão distribuídos da seguinte forma:

Entre 0 e 4	Entre 5 a 6	Entre 7 a 15	Entre 16 a 17	Entre 18 a 24	Entre 25 a 34	Entre 35 a 39	Entre 40 a 44	Entre 45 a 49	Entre 50 a 54	Entre 55 a 59	Entre 60 a 64	Entre 65 a 69	Entre 70 e mais	Total
852	426	1.121	281	565	867	466	303	206	188	151	130	32	1	5.62

A Tabela acima demonstra a quantidade total de pessoas que recebem Bolsa Família no município de Umuarama por faixa etária e é possível identificar que 5,19 % da população do município recebe o Bolsa Família e dentre as pessoas cadastradas no CadÚnico esse percentual é de 22,72%. Pode-se observar que o benefício atende prioritariamente crianças e adolescentes na faixa etária de 7 a 15 anos com um percentual de 19,9% do total dos beneficiários.

Além disso, é necessário o acompanhamento dos beneficiários com perfil saúde realizado pela secretaria de saúde, no programa Bolsa Família, e o percentual de acompanhamento nos últimos três anos foram os seguintes:

2013	2014	2015
Primeira Vigência: 74,49 %	Primeira Vigência: 59,81 %	Primeira Vigência: 76,82 %
Segunda Vigência: 58,74 %	Segunda Vigência: 67,30 %	Segunda Vigência: 80,01 %

8 - PROGRAMA LEITE DAS CRIANÇAS

O programa Leite das Crianças (PLC), é um programa do Estado do Paraná, que tem por objetivo, o combate à desnutrição, através da distribuição gratuita de 01 litro de leite por dia às crianças de 06 a 36 meses, às famílias com renda per capita familiar inferior a meio salário mínimo regional.

A secretaria municipal de saúde tem o papel de realizar o acompanhamento e manter os registros atualizados dos dados nutricionais mensalmente das crianças beneficiadas, que é feito na Unidade Básica de Saúde - UBS de referência, para que o programa se mantenha ativo no município.

De acordo com dados do Silevan dos anos de 2013 a 2015, a maioria das crianças do programa apresenta peso adequado, porém chama a atenção o alto índice de crianças com risco de sobrepeso de acordo com o IMC/idade.

2013: 980 crianças acompanhadas de 6 meses a 3 anos	
ESTADO NUTRICIONAL	PORCENTAGEM
Magreza acentuada	2,04%
Magreza	56,02%
Eutrofia	26,02%
Risco de sobrepeso	10,02%
Sobrepeso	5%

2014: 1190 crianças acompanhadas de 6 meses a 3 anos	
ESTADO NUTRICIONAL	PORCENTAGEM
Magreza acentuada	0,71%
Magreza	1,51%
Eutrofia	58,49%
Risco de sobrepeso	25,29%
Sobrepeso	8,91%
Obesidade	5,29%

2015: 841 crianças acompanhadas de 6 meses a 3 anos	
ESTADO NUTRICIONAL	PORCENTAGEM
Magreza acentuada	0,48%
Magreza	1,31%
Eutrofia	60,25%
Risco de sobrepeso	24,02%
Sobrepeso	10,06%
Obesidade	3,69%

9 - BENEFICIO DE PRESTAÇÃO CONTINUADA

O Benefício da Prestação Continuada (BPC), refere-se à concessão de um salário-mínimo mensal pago às pessoas idosas com 65 anos ou mais e também às pessoas com deficiência comprovada por laudo médico, que não podem garantir sobrevivência por conta própria ou com o apoio da família. O critério de renda familiar é de 1/4 do salário-mínimo por pessoa.

Umuarama totaliza 2.737 beneficiários do BPC sendo deste total 1.476 pessoas com deficiência e 1.261 pessoas idosas.

Percentual de moradores com mais de 60 anos e renda domiciliar per capita de até 1/4 do salário				
Quantidade de usuários com mais de 60 anos por faixa da renda familiar per capita	Até R\$82,00	Entre R\$82,01 até R\$164,00	Entre R\$164,01 até R\$328,00	Acima de 1/2 S.M. Total
151	56	1.032	2.235	3.474

Percentual de moradores com, pelo menos, uma deficiência e com renda per capita de até 1/4 de salário-mínimo.				
Faixa da renda familiar per capita	Até R\$82,00	Entre R\$82,01 até R\$164,00	Entre R\$164,01 até 1/2 S.M.	Acima de 1/2 S.M.
Número de pessoas com pessoa deficiência	114	49	681	931
Total	1775			

Juntando o total de pessoas com mais de 60 anos cadastradas no cadastro único e o total das pessoas cadastradas com pelo menos 1 deficiência encontramos o resultado de 5.249 pessoas atendidas pelo BPC no município de Umuarama.

10 – PROGRAMA DE ALIMENTAÇÃO ESCOLAR

A alimentação escolar em Umuarama faz parte do Programa Nacional de Alimentação Escolar – PNAE o qual tem como objetivo contribuir para o crescimento e o desenvolvimento biopsicosocial, a aprendizagem, o rendimento escolar e a formação de práticas alimentares saudáveis dos alunos, por meios de educação alimentar e nutricional e da oferta de refeições que cubram as suas necessidades nutricionais durante o período letivo.

O Município recebe e gerencia o recurso encaminhado pelo Fundo Nacional de Desenvolvimento Escolar – FNDE que os alunos matriculados na rede pública Municipal de ensino. As escolas estaduais também participam do programa, porém seu recurso é gerenciado via Estado.

A resolução nº 26 de junho de 2013 estabelece que 30 % dos recursos repassados pelo Fundo do FNDE para alimentação escolar, sejam utilizados na aquisição de gêneros alimentícios diretamente da agricultura familiar, do empreendedor rural ou de suas organizações, porém o município adquiri mais de 40%.

11 – PRE NATAL NUTRICIONAL

Projeto piloto desenvolvido pela Secretaria de Agricultura e Meio Ambiente através da divisão de Segurança Alimentar e Nutricional, lançado em 2015 inicialmente em um determinado bairro com mais de 30 gestantes que visa complementar ao atendimento que as gestantes já recebem nos postos de saúde. Além das consultas médicas de rotina, ao longo da gravidez, elas participam de reuniões conjuntas e atendimentos individuais para que possam acompanhar a alimentação de cada uma e orientar sobre os alimentos mais adequados para esta fase, em geral, da mamãe e do bebê. Com esse projeto, as mães recebem informações de peso, a dieta balanceada e variada, e com isso evita o ganho excessivo de peso, o déficit nutricional e problemas futuros, como diabetes, hipertensão e outros males que podem afetar o bebê até antes do seu nascimento.

O projeto vem apresentando resultados positivos e possivelmente será disponibilizado para outros bairros ou até mesmo, para toda a população gestante.

12 – OUTRAS AÇÕES

Além dos programas e ações apresentados, o município ainda desenvolve outras atividades tais como:

- Atendimento nutricional individual de usuários do Sistema Único de Saúde;
- Atividades em grupos relacionadas à alimentação e nutrição saudáveis, como diabéticos e hipertensos (HIPERDIA) e também envolvendo obesidade e reeducação alimentar;
- Incentivo ao aleitamento materno;
- Incentivo a introdução da alimentação complementar saudável;
- Fornecimento de leites e dietas industrializadas, especiais;
- Visitas domiciliares para pacientes acamados e com alimentação enteral;
- Acompanhamento nutricional de pacientes de cirurgia bariátrica;
- Programa Saúde na Escola, desenvolvido pela Secretaria de Saúde e Educação.

ENTIDADES ASSISTENCIAIS

No município existem diversas entidades assistenciais que possuem papel fundamental na política de segurança alimentar e nutricional, pois atendem a centenas de pessoas em situação de vulnerabilidade social que culmina na vulnerabilidade de outras áreas. Essas entidades estão em pontos distintos do município e cada uma oferta um trabalho diferenciado, porém todas elas ofertam alguma relação além do trabalho social, portanto, são consideradas de extrema importância para o governo municipal e a sociedade, pois atendem a população que sofre com a falta de alimento, por qualquer motivo ou situação, proporcionando o acesso a alimentação, que em alguns casos não supre a necessidade diária, porém já é de suma importância para quem recebe. E ainda a maioria dessas entidades recebe subvenção do governo municipal, que atualmente ajuda muito as entidades, porém esse recurso não está suprimindo as necessidades das entidades.

Além disso, a grande maioria também recebe doação de alimentos do Banco de Alimentos, quase 100% hortifrutis e leite, que doa de acordo com o número de atendidos de cada entidade. Essas doações são fundamentais, porém para os demais alimentos e atividades, as entidades necessitam de doações da sociedade, que é

incerta, e isso dificulta o funcionamento da mesma e muitas vezes não conseguem atender como deveriam ou gostariam.

Segue relação das entidades:

Entidade	Tipo/atendimento	Localização	Subvenção	Doação Banco de Alimentos
1 ARAM - GUARDA MIRIM – ASSOCIAÇÃO REGIONAL DE ASSISTENCIA AO MENOR	Atendimento a adolescentes com refeições, reforço escolar e capacitação para inserção no mercado de trabalho.	Avenida Portugal, nº 5550.	Sim	Sim
2 ASSOCIAÇÃO DAS SENHORAS ROTARIANAS DE UMUARAMA – ABRIGO TIA LILLI	Abrigo, acolhimento para crianças e adolescentes com refeições.	Avenida Rotary, nº 44 Parque Presidente	Sim	Sim
3 CASA DA SOPA DR. LEOPOLDINO	Oferta de café da manhã, almoço, cesta básica eventual a população em situação de vulnerabilidade social, oficinas e grupos de convivência e inclusão social e produtiva, cursos de capacitação em diversas áreas.	Rua Bahia, nº 4368	Sim	Sim
4 ASSOCIAÇÃO DE CLUBES DE MÃES DE UMUARAMA - PROVOPAR	Inclusão social e produtiva, cursos de capacitação em diversas áreas.	Av. Pres. Castelo Branco, 5460, zona VI.	Sim	Não

5 ASSOCIAÇÃO DE PAIS E AMIGOS DOS DEFICIENTES VISUAIS DE UMUARAMA - ADEFIU	Atendimento deficientes visuais.	R. Gov. Ney Braga, 5153, zona I.	Sim	Não
6 ASSOCIAÇÃO DE VIDA E SOLIDARIEDADE	Oferta almoço a população em situação de vulnerabilidade social e cursos de capacitação.	Rua Jorge C. Jardim - /Parque Industrial	Sim	Sim
7 ASSOCIAÇÃO DE RECUPERAÇÃO DE ALCOÓLATRAS DE UMUARAMA - ARA	Serviço de convivência e fortalecimento de vinculo.	R. José Roberto Janeiro, 4583, Jd Petrópolis.	Sim	Não
8 ASSOCIAÇÃO DE APOIO À PROMOÇÃO PROFISSIONAL DE ADOLESCENTES – APROMO	Alberg, casa de apoio com refeições para pessoas em situação de vulnerabilidade social.	Rua Santa Etigênia, nº4674	Sim	Sim
9 CENTRO DE APOIO E INTEGRAÇÃO SOCIAL - BEM VIVER	Oferta reforço escolar e refeições para crianças e adolescentes em situação de vulnerabilidade social.	Rua H, nº 3830 - Arco e Irlis	Sim	Sim
10 LAR SÃO VICENTE DE PAULO	Lar para idosos	Rodovia Pr 323 - Saída para Cruzeiro	Sim	Sim
11 APAE – ASSOCIAÇÃO DE	Atendimento a pessoas com	Rua José Dias	Sim	Sim

12 ASSUMU – ASSOCIAÇÃO DE ASSISTENCIA AOS SURDOS DE UMUARAMA	deficiência intelectual e múltipla.	Lopes, nº 5170		
13 ASSEBE – ASSISTENCIA SOCIAL LAR BETEL	Escola especial	Rua Voluntários da Pátria, nº 2710	Sim	Sim
14 CAPELANIA – CAPELANIA EVANGELICA	Promover o desenvolvimento do bem estar social, cultural, educacional e espiritual de crianças, adolescentes, jovens e famílias.	Avenida Celso Garcia Cid, nº3487 – Zona I	Não	Sim
15 IGREJA COMUNIDADE CRISTÃ	Trabalho social e com o recebimento de doações de alimentos prontos, servem café da manhã em diversos postos de saúde.	Rua Montes Claros, nº 3937 - Jd América	Não	Sim
16 GRUPO UNIÃO PELA VIDA	Tem por finalidade a recuperação e re-socialização de adolescentes, jovens e adultos usuários de substâncias psicoativas do sexo masculino	Rua Ouro Branco, nº1767 - Ouro Branco	Não	Sim
17 RESTAURAÇÃO – CASA DE RECUPERAÇÃO PROJETO RESTAURAÇÃO	Entidade que acolhe e acompanha pessoas portadoras do vírus HIV. Casa de recuperação para pessoas com problemas de vícios em todo e qualquer tipo de droga.	Rua Dr Camargo, nº 5010	Não	Sim
18 CREVID – CENTRO DE RECUPERAÇÃO VIVA COM DEUS	Tem por finalidade a recuperação e re-socialização de adolescentes, jovens e adultos usuários de substâncias psicoativas do sexo masculino	Rua Dr. Camargo, nº 4895 (Escritório)	Não	Sim

19 ADEJOC – ASSOCIAÇÃO DESAFIO JOVEM CANAA	Tem por finalidade a recuperação e re-socialização de adolescentes com problemas de vícios em todo tipo de droga.	Rua Dr. Camargo, nº 4895 (Escritório)	Não	Sim
--	---	---------------------------------------	-----	-----

EQUIPAMENTOS DE SAN

BANCO DE ALIMENTOS - EQUIPAMENTO PUBLICO DE SAN

O Banco de Alimento é um equipamento público de SAN, destinado a arrecadar, selecionar, processar, armazenar e distribuir gêneros alimentícios arrecadados por meio de doações, tanto de programas governamentais adquiridos da agricultura familiar como o Programa de Aquisição de Alimentos, quanto da rede varejista e particulares.

Destina-se ao combate do desperdício de alimentos, além de apoiar o abastecimento alimentar local por meio da integração com outros programas de Segurança Alimentar e Nutricional (SAN), como o Programa de Aquisição de Alimentos (PAA) e o Programa Nacional de Alimentação Escolar (PNAE).

Além disso, busca contribuir com a melhoria da alimentação das pessoas, diminuindo a fome, doenças relacionadas a má alimentação ou a falta dela, e melhorar a qualidade de vida das pessoas.

O Banco de Alimentos está sob a coordenação da Secretaria de Agricultura e Meio Ambiente, e possui cadastradas até julho deste ano, 16 entidades que atendem mensalmente mais de 5.000 pessoas, e também contribui com a merenda municipal, programas assistenciais e famílias em situação de vulnerabilidade, beneficiando no total, em média 13.000 pessoas por mês.

O Banco de Alimentos conta hoje com 1 coordenador, 1 nutricionista, 1 administrativo 1 serviços gerais, 1 sergente geral, 1 motorista e 2 estagiários e recebe atualmente em média 38.000 quilos de alimentos por mês, em sua maioria hortifrutis (perceível) e que são provenientes quase que exclusivamente do Programa de Aquisição de Alimentos – PAA. Além das entidades, por mês são distribuídas 500 cestas verdes, com esses alimentos. Essas famílias são devidamente avaliadas e cadastradas no Banco de Alimentos e apresentam algum tipo de vulnerabilidade e estão com dificuldade de adquirir esse tipo de alimento.

As doações por empresas e por CPF ainda não é uma pratica comum no município, porém a prefeitura está trabalhando e desenvolvendo estratégias que possam incentivar essa doação e assim, atender as pessoas com outros tipos de produtos que poderão complementar ainda mais a alimentação das pessoas em situação de vulnerabilidade.

CAPÍTULO III

OBJETIVOS E AÇÕES DE SEGURANÇA ALIMENTAR E NUTRICIONAL

Ao aderir a Política Nacional de Segurança Alimentar e Nutricional, o município precisa seguir as diretrizes do Plano Nacional estabelecidas pelo Decreto 7.272/2010, as quais foram utilizadas como base para elaboração das ações contempladas neste Plano Municipal de SAN – PMSAN, bem como as ações recomendadas pela IV Conferência Municipal de SAN de Umuarama.

Diretrizes Nacionais:
Diretriz 1 - Promoção do acesso universal à alimentação adequada e saudável, com prioridade para as famílias e pessoas em situação de insegurança alimentar e nutricional.

Diretriz 2 – Promoção do abastecimento e da estruturação de sistemas descentralizados, de base agroecológica e sustentáveis de produção, extração, processamento e distribuição de alimentos.

Diretriz 3 – Instituição de processos permanentes de educação alimentar e nutricional, pesquisa e formação nas áreas de SAN e do DHAA.

Diretriz 4 – Promoção, universalização e coordenação das ações de segurança alimentar e nutricional, voltadas para quilombolas e demais povos e comunidades tradicionais, povos indígenas e assentados da reforma agrária.

Diretriz 5 – Fortalecimento das ações de alimentação e nutrição em todos os níveis de atenção à saúde, de modo articulado às demais ações de SAN.

Diretriz 6 – Promoção do acesso universal à água de qualidade e em quantidade suficiente, com prioridade para as famílias em situação de insegurança hídrica e para a produção de alimentos da agricultura familiar, pesca e aquicultura.

Diretriz 7 – Apoio a iniciativas de promoção da soberania alimentar, SAN e DHAA em âmbito internacional e a negociações internacionais baseadas nos princípios e nas diretrizes da Lei nº 11.346/2006.

Diretriz 8 - Monitoramento da realização do DHAA.

Para cada diretriz, foram elencadas de acordo com as orientações Nacionais e Estaduais, ações, programas e/ou projetos a serem desenvolvidos nos próximos 4 (quatro) anos.

Cada ação possui a secretaria responsável, bem como o tempo previsto para ser realizada.

DIRETRIZ 1 - PROMOÇÃO DO ACESSO UNIVERSAL À ALIMENTAÇÃO ADEQUADA E SAUDÁVEL, COM PRIORIDADE PARA AS FAMÍLIAS E PESSOAS EM SITUAÇÃO DE INSEGURANÇA ALIMENTAR E NUTRICIONAL.

OBJETIVO 1				
Ampliar as condições de acesso à alimentação adequada e saudável das famílias mais vulneráveis e do público prioritário.				
META 1	ATIVIDADE	RESPONSÁVEL	PRAZO	
Implantar 1 (um) Restaurante Popular	Articular com governos Estaduais e Federal para aprovação e Elaborar Projeto da proposta	SMAMA	2017	
META 2	ATIVIDADE	RESPONSÁVEL	PRAZO	
Ampliar em 20% o valor do repasse financeiro às pessoas e famílias em situação de vulnerabilidade.	Elaboração de Projeto de Lei de encaminhamento a Câmara de Segurança Alimentar e Nutricional para a definição da fonte do recurso e dotação.	SMAS	2018	
META 3	ATIVIDADE	RESPONSÁVEL	PRAZO	
Realizar 2 campanhas publicitárias anuais, durante a vigência deste Plano, visando o fortalecimento do papel estratégico do Banco de Alimentos.				

